京城日報
八月九日（月）夕刊
編輯兼發行人 見島吉治　印刷人 小川三之介
發行所 京城府太平通一丁目 合資會社 京城日報社

寄贈 12.8.1? 帝國圖書館

大暴風・將に到らんとす

各追加豫算公布

【東京電話】樞密院會の議を經た昭和十二年度追加豫算は御裁可を經て九日官報を以て公布された
一、昭和十二年度歳入歳出總豫算追加
一、同特別會計歳入歳出豫算追加
一、同歳入歳出總豫算追加
一、同各特別會計歳入歳出豫算追加

中央軍、第二次の動員
機械化部隊北上開始
南京城、水も洩さぬ警戒

【南京九日同盟】全國軍首腦部を網羅する八日の國防會議で南京の空氣はいやが上にも緊張してをり大陸前線の配備を完了し、南京ではいよ／＼第二次動員に入り八日夕刻當地に待機中の中央軍の精銳を誇る機械化部隊は今朝にかけて裝甲車、戰車、野砲、山砲、高射砲及び重輕機關銃を滿載し津浦線で北上を開始した、なほ南京を中心とする長江下流部隊も南三日來盛んに移動中で鎭江、蘇州等の重要地ではこれらの大部隊が充滿してゐる、抗日軍の大本營たる南京城は教導師以下步兵學校生五千、軍官學校訓練二千名、其訓練班一千五百、步兵學校生徒隊四千、その他騎兵、工兵、輜重兵等の將科隊五千計三萬の兵力が充滿してをり野砲五十門、山砲四十門、追擊砲約百門で固められ門に臨時二ケ聯隊と武裝保安隊三千は戰時戒嚴令下で要所に配置せられ水も洩らさぬ嚴戒振である

『日本軍空襲』に脅える南京城

【南京九日同盟】南京軍事當局は日本軍の空襲に怯え全國より飛行機の徵集を行つてゐるが今やその數百臺餘りに達しうち五十機をもつて五ケ大隊を編成、殘餘の五十餘機を以て豫備隊として晝夜を分たず猛訓練中である、また獅子山、淸涼山、富貴山等にそれ／＼多數の要塞砲、高射砲を配備し首都防空に充て更に軍官學校、軍事委員會、國民政府等の主要官衙及び大建築物の屋上に臨時に高射砲を備へる等防空陣の强化に大童となつてゐる、更に下流の鎭江、江陰兩要塞も重砲配備下に置かれ江陰の新砲壘は要塞兵一ケ聯隊、飛行機十五臺を配され上海及び滄州駐屯軍と呼應水陸空の一大防禦陣を形成、鎭江を第二、南京を第三防禦陣としてゐる

狼狽する國民政府

【南京九日同盟】長江沿岸の居留邦人は數十年來心血を注いで築きあげた商權と財産を遺留して八日全部引上を完了し第〇艦隊所屬各艦これを護衛して下江、續々上海に集結しつゝあり、今回の如く居留民全部が長江沿岸より殆ど一人殘らず引揚げたことは全く前例なく滿洲事變の際にも見なかつたことであり、南京政府も時局の重大性を知り日本政府の決意に今更の如く驚き將來來るべき結果に頭へ異常の衝動に政府は大狼狽して居る

冀察兩省に支那軍廿三萬
四飛行場も完成

〇〇八日藤井本社特派員發

七日現在の河北省察哈爾省における中央軍の狀勢は次の通りで總數廿三萬に達し、軍勢においてはあなどり難きものがある

◇懷來、宣化　八四師（高桂滋）八九師（王仲廉）　計二萬
◇張家口　一四三師（劉汝明）　一萬五千
◇馬廠　三八師　一萬
◇定興　三七師（馮治安）一三二師（趙登禹）　計二萬
◇八萬と稱せられた第廿九軍は我軍との戰鬪で約三萬に減少す
◇保定　五三軍（萬福麟）一一六師（繆澂流）一一九師（黃兆麟）一三〇師（朱鴻勳）　計三萬五千、外に第十師及び騎十師
◇定州、正定　〇師（孫□仲）三一師（池峰城）獨立四十四旅、三九師（龐炳勳）　計三萬
◇東鹿、趙州　九一師（馮占海）　五萬
◇高邑、順德、磁州　一四一師（李願文）一四二師（呂濟）一三九師（黃光華）　計二萬七千

以上の如く積極的として河北省へ集結を急いでゐるが、目下前記各地において陣地構築に懸命となつてゐるほか、津浦、平漢兩線を利用して續々北上中で、河北省南部に嚴重戒備怠りなく、濟南、德州、正定、順德にはそれ／＼飛行場が完成した

冀東政府新陣容
わが司令部に挨拶

【天津八日同盟】冀東防共政府長官代理に就任した池宗墨氏は政府首腦者數名を帯同八日午後三時支那駐屯軍司令部を訪問、正式就任の挨拶を述べた、池長官代理は九日朝天津發唐山に赴き同地に於て正式に新政府を樹立する筈であるが同時に新政府首腦者は左の如く決定した

總務廳長 王潤貞
民政廳長 王李章
財政廳長 李景治
建設廳長 任官楨
敎育廳長 武學昌

池新長官 抱負を語る

【天津八日同盟】新冀東政府長官池宗墨氏は九日午前中に唐山に赴く豫定であるが出發に先立ち「あくまで新政策實現のため邁進する覺悟であります、速かに治安回復を圖り日、滿、支の親善東洋平和の確立に努めたいと思つて居ります」と語つた、なほ交通、通信等不完全のため業務開始は十五日頃となる見込みである

池新長官 唐山へ

【天津九日同盟】新冀東政府長官池宗墨氏は冀東要人十數名を帯同九日朝八時二十分天津發新政府所在地唐山に向つた

議會關係者に拜謁を賜はる

【東京電話】天皇陛下には九日午前十一時五十分宮中正殿に出御、廣田外相以下各閣僚、松平、小山貴衆兩院議長以下兩院議員及び內閣兩院關係官各省政府委員等約九百五十名に拜謁を賜はり終つて一同に對し御慰勞の思召により豐明殿にて酒肴を賜はり、議會二週間に亘る勞苦を犒はせられ一同は光榮に感激して宮中を退下した

出先首腦部 時局對策協議

【上海八日同盟】岡本總領事、本田武官は八日午前十一時大使官邸に川越大使を訪問し現地情勢につき南京中央軍が依然北上を續けてゐるため危機は漸次近付きつゝある現狀を報告し三者鼎坐意見を交へて今後の對策につき協議した、なほこれに先立ち長谷川第三艦隊司令長官も川越大使を訪問し中、南支における我が軍の警備狀況を報告した

たが硬軟兩派の對立は依然たるものあり、極めて形式的に行はれ、何等具體的議題に觸れて何等の決定を見なかつた、川越大使の南下はれたが明確な決定に至らず、とこれに對する支那側の態度などに關しても意見の交換が行はれたといはれる

南京上流の邦人 全部下江を終る

【南京八日同盟】南京引揚げ在留邦人は八日午後三時日淸汽船洛陽丸に乘込み軍艦〇〇護衛の下に上海に向け下江した、依然南京に殘留してゐる邦人は大使館員陸海軍武官事務所通信社員のみとなつた、なほ無錫居留民は襄陽丸で軍艦に護衛され八日午後二時南京通過下江した、また九江在留民は瑞陽丸で八日午後三時南京通過、漢口居留民を乘せた鳳陽丸、信陽丸も八日夕刻までに南京通過の豫定で南京上流のわが居留民は八日を以て全部下江することになつた

漢口租界管理辨法決す

【漢口八日同盟】松平總領事代理は七日漢口市長吳國楨と會見、居留邦人引揚後における日本租界の管理その他につき協議し次の辨法を取極めた
一、日本陸戰隊の撤收に際しては漢口政府當局は日本租界の周圍の交通を遮斷し事端發生を防止する
一、日本總領事館員同警察署員及び重慶、長沙、宜昌、沙市各地領事館員數百名はなほ殘存する
一、日淸汽船洛陽丸はなほ漢口に碇泊殘存人員の引揚に備へる
一、日本陸戰隊の引揚後支那警察は警官三十名を日本租界に派し日本總領事館警察と協力治安維持に當る

千八百名武裝解除（馬家溝で）

【天津九日同盟】支那駐屯軍九日午前十時發表、北方馬家溝にある松浦部隊は昨八日保安隊約千八百名を武裝解除し小銃五百、彈藥五萬發を押收せり、なほ該保安隊は近く冀東政府より給與を支給し歸郷せしめる豫定なり

北平に平和還る
十三日ぶり籠城解かる

【北平九日同盟】去る二十七日から籠城に入つたが既に平津地方は全く皇軍の武威の前に鎮定され宮内も平穩に歸したので愈よ九日午前八時を期し十三日間の籠城を解くことになつた、北平在留二千、百名の邦人は東交民巷に引揚げ何時果つるとも知れぬ籠城を續けてゐたが〇〇部隊の入城となつて北平市の指導方針等について重要打合せを行ふことになつた

〇〇部隊入城

【北平八日同盟】〇〇部隊は八日正午廣安門より北平に入城午後一時日本陸兵營に集結を終つた、同部隊は去る七月盧溝橋において戰端を開いて以來南苑、長辛店と轉戰して今日で丁度一ヶ月戰場を驅驅して戰勝地に歸つて來た、同部隊が〇〇部隊長を先頭に堂々行進して廣安門大街を通り長安大街に差しかゝるや待ち受けた在留邦人は大部分引揚げて殘り少くなつてゐるが女子も子供も總出で日の丸の小旗を打ち振り心からの歡迎を行ひ將兵部隊とも云ふべき將兵を迎へた

【北平八日同盟】〇〇部隊は八日正午永定門より入城、崇門大街において廣安門より入城の〇〇部隊主力と合し東長安街に出て東單牌樓の陸兵營に集結、〇〇部隊も同じく正午より永定門、廣安門より入城練兵場に集結〇〇部隊長より訓示があつた、これより先き居留民團體及び練兵場に集つた內鮮邦人二千餘名は何れも日章旗を打ち振りつゝ喜びの淚が止め度もなく熱狂的歡迎をなした、十三日ぶりに九日北平の籠城も解かれる

台灣支那人 續々引揚ぐ

【台北五日同盟】北支の風雲急を告げるため在島支那人は早くも引揚げる者多く八日午後三時基隆から上海行大阪商船長州丸の如きに乘客二百四十五名中これら支那人引揚げ客が二百十九名に上つてゐる

白米供給開始

【上海九日同盟】邦人の生活には一日も缺かせぬ白米は最近日來支那人方面から買得ない狀態となつたので上海時局委員會商業供給部では九日正午より中央日本人小學校で邦人に限り白米の實費供給を開始した

全國軍事會議
蔣招宴の形式で きのふ開催さる

【上海八日發本社特電】南京からの情報によれば全國軍事會議は八日正午より軍官學校內で蔣介石の招宴の形式で開かれた、主なる出席者は閻錫山、白崇禧、劉湘、何鍵、黃紹竑の諸將だが馮玉祥、何應欽らも陪賓として出席した、會議前あらかじめ蔣介石より個別會見により諒解を遂げられてゐたゝめ會議の席上は表面意見の正面衝突は免かれた

滿洲國への米の輸出を禁止

【上海九日同盟】上海、蘇州、杭州財政部よりの命により九日以後海外及び大連を含む滿洲國への米の輸出を禁止した、同時に國の輸出は百キロにつき廿八元より四十二元に引揚げ十一日より實施することになつた

上海財界恐慌に瀕し
モラトリアム必至
商社の破産、銀行の休業續出

【上海八日同盟】國民政府は財界の混亂、信用の崩壞を極度に恐れ、これが防止に全力を注ぎ既にあらゆる手段を盡したが財界の惡化は依然深刻の度を深める一方で、金融は極度に逼迫し支那人商社中には破産に瀕するもの續出、二、三流銀行及び錢莊中には休業したもの多數あり外國商社方面でも投下資本の引揚げを急いでゐる模樣で、この上は上海事變の際の例に鑑みモラトリアムの施行は今回の事變解決の場合當然で上外人への支拂も不可能に陷り同樣の打擊を蒙る筈で更に局面が急轉向し和平解決の曙光が見えざる限り最惡の事態に逢着不可避と見られるに至りモラトリアムの懸念頗る濃厚である、モラトリアム實施の場合、その效力は直接上外國人には及ばないが支那人間の債務支拂が停止された場合に遡つて適用される恐れがあるので邦人業者でも全力を傾けて債務の取立てを急いでゐる、一方國民政府においても六日緊急立法委員會を召集し立法を急いでゐる、政府財界とも最早財界の惡化回避手段より轉じてパニック到來の場合の非常對策の準備に入つた

事變に對する 內、外地打合
拓務省で首腦部會議

【東京電話】拓務省では十一日正午より拓相官邸に外地首腦部會議を開催、（谷拓相以下次官局長、森岡台灣總務長官、林朝鮮財務局長、今村樺太長官、堂本南洋廳內務部長、拓務省側より大…）
一、北支事變に對する外地の警備方針並に內地との協力方法
一、特別議會において協賛を經たる法案、增稅の施行方針
一、中央經濟會議に對する外地關…

人

◇長谷川太郎吉氏（前朝鮮殖産社長）八日入城朝鮮ホテルへ
◇李仲秀氏（永登浦郡守）新任挨拶のため九日本社來訪
◇井出鐵藏少將（龍山兵器部長）赴任の途九日挨拶のため本社來訪
◇柳生本府社會課長　八日龍山へ出張
◇吉浦三次郎氏（外務部事務官）十一日午後二時三十一分着任
◇藤村新任陸軍省人事課員　十日午後二時四十分京城驛發列車で赴任
◇公森朝銀副總裁　北支視察を終へ九日大連から船便で東京へ
◇大塚鮮銀理事　新京出張取止め
◇青柳五郎氏（井邑法院支廳判事）十日午前十一時五分着任

天地玄黄

南京政府はぐらついても、宋一門の絆は斷たれず
×
この絆の存する限り、論據は絕えず。左表を見よ

宋
- 長女—宋靄齡（長婿—孔祥熙）
- 次女—宋慶齡（次婿—（故）孫文）
- 三女—宋美齡（三婿—蔣介石）
- 長男—宋子文
- 次男—宋子良
- 三男—宋子安

×
蔣政がごた／＼動き出した事記、腰が拔けてゐる際に變な眞似すな
×
在支邦人續々引揚げ、この次に出かける時の用意の錦を選へ
×
新聞を賣りたいばつかりに、不穩ビラを書いた男がある。惡だが此徒無知といふことで許すべからず。無知なるが故に何をしでかすか解つた者にあらずに眼がないとはこのこと
×
理に不屆なビラを書いたでないか

大好評 物凄い評判の 富士 九月號大賣行！
長篇讀切 實話小說 庚申宵（こうしんよひ）長田幹彦
世にも怖しき、因縁話に絡まる藝妓の哀戀悲話
今もなほ九州地方で言ひ傳へられてゐる庚申待……その夜生れた子供は俺かし盗人を背負つて生れて來るといふ。賤ッ妓で美貌の赤坂藝妓が、その夜生れた姉の遺兒を引取つたばかりに、郡を落ち、戀人を失ひ、その上盲目になつて數奇な運命を辿る、トテモ悲しい戀と因縁の大實話。
秘められた庚申待の因緣とは何か？
長田幹彦氏の傑作實話で到る處話題の中心！
寶塚花形 橘薫・三浦時子友情秘話

非常時沈默將軍 香月淸司中將
北支皇軍の大使命を背負ふ香月司令官とはどんな人か？少年の生ひ立ちから天晴れ立役者となる迄の物語。
新掲載 家庭悲劇小說 愛の饗宴（あいのきやうえん）
惡鬼の如き男に育てられた處女美知子を繞る淚の大悲劇！運命の手によつて奈落に陷ちるか？運命の岐路に立つた。果して美知子はどうなるか？到る處大評判！
大特輯 旅の珍談奇談 無軌道脫線座談會
旅好きの小說家八人出席、酒と女で無軌道に脫線した實に面白い秘話ばかりを公開。底拔けの奇談、珍談飛び出しトテモ痛快、トテモ痛快！
戸川貞雄氏大力作！！
此の外 名小說、實話、大書報等山の如く滿載！
富士九月特大號は—
特價六十五錢 送料四錢
東京・小石川 大日本雄辯會講談社
特に九月號に發表したフアン待望の大寶塚物語に載せられた…

軍官民一致の努力 安奉線あす開通
乘客みなホッと一息

【安東電話】過般の豪雨で不通となつた安奉線鷄冠山城南、北二ヶ所の水禍箇所は鋭意復舊を急いでゐたが八日夜軍官民一致して作業は頗る進捗し、今後豪雨なき限り九日夜中には開通する見込みで一般旅客列車は十日午後より運行を開始出來る見込みである

死者二百七十五名
平北の水害刻々判明

平北地方の水害は漸次判明し九日現在の被害狀況は次の通り
▲人　死二七五名、負傷七一、行方不明九
▲家屋流失及び全潰二、六〇三戸、半潰六五四戸、浸水六五五六戸
▲家畜流失　牛三〇頭、馬一頭、豚八一〇頭
▲田畑流失及び埋沒　二二五四町歩、浸水一八七六町歩、農作物の被害二一六、〇九四圓
▲堤防流出及び決潰六七ヶ所（三〇六〇米）
▲道路流失及び決潰　二三九ヶ所（二八、三七四米）
▲橋梁流失　二三ヶ所

銃後の熱は冷めず

水害調査の職員 五名溺死す
發動機船激浪に顚覆

八日午前十時ごろ平北義州郡威化面方面の豪雨増水狀況を調査のため義州郡廳職員三名と威化面職員二名、船夫三名その他一名計九名は三トン半の發動機船で中の島を經航、鴨綠江上流に向ふ途中濁浪渦卷く激流のため顚覆し郡職員一名と面職員一名ほか一名の計五名は濁流にのまれ溺死したので直ちに警察、消防、水防團は總動員して死體を搜査中であるが、濁流の激しく現在まで發見されない

イブセンペン

小鹿島癩患者 天晴れ獻金
當事者を感動さす

天刑病を得て小鹿島に收容されてゐる約三千八百名の癩病患者は周防園長の今次事變に就いての訓示にすつかり感激し、期せずして三千八百餘名の患者全部が自分の小遣ひを割き二百九十七圓三十四錢を『どうか國防獻金にして下さい』と差出したので周防更生園長も世を捨てたこれ等の人々の貴い獻金に感激して九日右の金を本府西龜衛生課長に委附し、課長は直ちに愛國部に其手續きを執つた

針仕事して
半島婦人が百圓獻金

京城上道町五一丁目倭信女（四八）は家計もあまり裕福でなくひま〳〵に附近の針仕事をして愛兒の學資金を稼いでゐたが、事變が起るや『私も日本國民の一人です、せめて女としての銃後の任務を盡さねばならぬ』と九日朝鍾路署に訪れ『これは私の貯金ですが今は貯金など持つてゐる時ではありません、どうか皇軍家族慰問金にして下さい』と百圓を差出し署員全部を感激させてゐる

銃後の團結 第一高女生 ハリきる

この非常時局に私達女學生も天晴れ日本女性として銃後の護りに勵めませう……京城第一高女では正校長の指令一下、全校生が非常時の日本女性の心構へに擧國一致のスクラム組んで、夏休み中の無駄な小遣ひを節約して北支の皇軍へ、國防獻金へと全校こぞつての申合せをし、また出征軍人の家族慰問にやさしい女性の誠心を捧げませうとハリ切つてゐる、十日の召集日には軍事講話を聽き軍事郵便や慰問の北支の實情をつめこみ時局の認識を強めることになつた

戰死將校進級
更に敍位の光榮

戰死將校進級敍位左の如し

任中尉敍從七位　少尉　佐久間正夫
　少尉　日取直茂夫
　少尉　明子　顯夫
任少尉　准尉　大賀　國保
任少尉　准尉　田伏　清次
任少尉敍正八位　大尉　酒井清三郎
任少佐敍從六位　少尉　濱地　爲雄
　少尉　原田太郎吉
任中尉敍從七位　少尉　大塚喜四郎
　少尉　伊藤淺次郎
　同　千葉　仁吉
任中尉敍從七位　准尉　山口　政吉
　同　武藤　吉勝
任少尉敍正八位
（以上七月廿八日付）
任大佐敍正五位　中佐　丸山　力男
任中尉敍從七位　少尉　深見　理一
（以上七月廿九日付）

在伯同胞 續々獻金

【リオデジャネイロ七日同盟】北支事變勃發以來祖國愛にもゆる在ブラヂルの同胞は個人或は團體の名をもつて續々と日本總領事館に軍事費の獻金をサンパウロ駐在帝國總領事館に申込んでゐるが、その金額も既に數千圓に達してをりサンパウロ市日本人會は近く獻金規定を發表して大々的に獻金運動に乘出すことになつた

新陸軍御用掛 富田少佐着任

今回の陸軍異動で陸大教官より總督府陸軍御用掛に轉じた富田直亮少佐は家族同伴九日午前七時京城驛着列車で着任したが、同少佐は曾て朝鮮軍參謀として朝鮮事情に精通せる敏腕家であるが、左の如く語る

『一年七ヶ月ぶりでまたやつて來ました、聊か事情は知つてゐるかも知れぬがこの時局重大の折柄皆様の御指導により任務を果したいと思ひます、南總督閣下の御意向の下に一意專心御奉公申す決意であります』

兩御用掛歡送迎宴　南總督は今回轉任した野村御用掛と新任富田陸軍御用掛兩氏の歡送迎のため九日午後六時から倭城台官邸に首腦部各局長を陪賓として招待晩餐會を催す

事變を反映して ラヂオ聽取者激増
一年間に二萬七千人

十萬のラヂオ聽取者獲得を目指して邁進を續けてゐる朝鮮のラヂオ聽取者數は、北支事變勃發のため時局のニュースを一刻も早く、一言も洩らさず聽き取らうとする全半島人士の熱望に應じて、急激に飛躍的な上昇を示し、七月末には八萬六千八百九十一人となり、これを昨年の同期に比較すると二萬七千六百四十八人の激増振りであり、如何に民衆の關心が事變の動向を中心として昂揚してゐるかを如實に物語つてゐる

京城商科學校 改稱許可さる

京城キリスト教青年學校は去る四月商業科の新設と共に京城商科學校と改稱申請中、八月四日附で許可された

大京城新名所圖繪
光の海に浮ぶ本町
南山を廻る周遊道路

觀光すりムビアードに華々しく登場するソウル京城に極彩色の觀光を浴びてまた二つの計畫……一つは大京城を光りの海の中に浮き立たせる一大不夜城のブロードウエーを出現させ、もう一つは蒼緑の南山に麓をグルリと一巡りする半島自慢の待望の周遊道路が近く完成し、觀光京城に錦上さらに花を添へることになつた

朝鮮色を近代化
描き出す京城ギンザの電飾
夜は先づ本町から

既報した通り觀光京城の心臟部、半島のギンザ本町一丁目を華麗な電飾に一新街を明るく、夜のギンザに觀光客をひきつけると共に府民のネオンブラ族を惱ますため京電に電飾工事一切を委せたが、京電營業課では朝鮮の特色を失はぬやう近代美を誇る中にも半島のローカル・カラーを十分活かすことに苦心、長島營業課長は自信タツプリ二、三の設計を經て近く工事にかかることになつた

また朝鮮ホテル横から南大門通りに突き抜ける道路には近澤、富士ビルが出現し竣工近い白堊の朝鮮信託もその一部がかゝり丁子屋用達部、森永の近代建築物が既に立つて、こゝに新しい京城のオフィス街が生れようとしてゐるが、ホテル泊りのエトランゼのプロムナードにもなるので町內では內々電飾計畫の相談を進め京電にもその意をほのめかしてゐる

一方三越裏から南部に貫く京城の裏ギンザは一部本年中に完成するが三中井、平田の兩百貨店、喫茶店、旅館天眞樓、京城ホテルにとつてはむしろ表ギンザとなるので、本町一丁目の電飾に負けてはゐず、一大不夜城化計畫を樹て、京電營業部でも觀光都市京城の電飾を力說、顧客方面に積極的に働きかけ殊に疾走する自動車のヘッド・ライトの眩惑を避け夜の交通安全のためにも京城驛—南大門通、長谷川町、太平通、黄金町等メーン・ストリートの電氣照明を都市計畫に加へて行ふやう府當局に進言する筈である

翠巒の麓を縫ふ 坦々二里餘の道
晝はドライヴに快適

東洋に豪華を誇る南山周遊道路は今秋までに完成することになつた幅員二十八米の道路は奬忠壇櫻ケ丘から若草觀音、梨泰院、歩兵七十八聯隊と同七十九聯隊の間を通り拔けて三角地に出で、蛇行二里餘に亘つて翠巒の南山をグルリ取巻きドライヴ・ウエーとしても快適、道路の中央を舗裝する計畫で、この道路は周遊道路としての觀光的役割を演ずると同時に龍山、永登浦方面から往十里、清凉里町或は東部京城に敏速に往來する車馬は南山周遊道路によつた方が迅速、その上交通安全なので大京城の眼まぐるしい複雜さうな交通は緩和されるであらう

周遊道路の完成が南山々麓の繁榮を促進し、文化住宅街の好適地も多いので府當局では將來同方面の府有地を開放する意向を有し、やがて漢江を望む松林中に青い瓦、赤い瓦の文化住宅が大京城の新風景となるであらう

金離れがよい筈
富豪宅專門の二人組

昨今京城府內カフェー料理屋を荒して居る二人組の紳士風の青年が街から街へ、沸立つ非常時愛國の風に何處を吹く風かとばかりサツソウと出入し、夜な〳〵札ビラを切つてゐる事を探知した鍾路署員が不審に思ひ八日夜堅志町の大通りを行くところを捕へて調べると、住所不定文元祖（二〇）同尹形冠（二〇）の兩名で去る四月十八日午前二時ごろ昌信町一三一の七三羅正敏さん方へ煉瓦塀を乘越えて侵入現金百六十圓、洋服一着、クローム時計を竊取したのをスタートに府內各富豪方專門に廿五件約一千五百圓の竊盜を働き豪遊してゐた事實を自供引續き取調べ中

人夫溺死　京城河原町山七三戍コンクリート人夫金南奎（三〇）は八日午後五時半府外恩平面上岩里渡船場附近で友人二名と地引網で魚を漁つてゐるうち誤つて網が流の中に顚落溺死したが西大門署員が同八時ごろ死體を引き上げた

旅館でふざける 中年男と妙齡娘
誘拐されて來たか

七日午後十時京城鍾路北町四の三二旅人宿丁神城方に四十位の職人風の男が十七位の美女と四五日前から泊り續けて甚夜醜態を演じてゐることを聞き込んだ西大門署員が取調べると、この男は釜山府西水町一ノ三三李過善方雜貨商鄭金鳳柱（四〇）で娘は[illegible]と判明し[illegible]を申立ててゐるが、釜山から誘拐して來たものらしく引續き取調べ中

巨頭連への鋭鋒
帝人事件論告第三日

【東京電話】帝人事件第二百三十九回（論告第三日）公判は九日午前八時三十五分開廷、いよ〳〵事件の核心たる贈賄事實の論告に入つた枇杷田檢事は黒田英雄（大藏次官）大久保偵次（銀行局長）大野龍太（特別銀行課長）相田岩夫（監理課長）志戸本次郎（銀行檢査官補）の大藏省官吏としての職務權限を論じ中島男（當時商工大臣）の職務權限行使に移り同男が永野護に帝人株買受方の依頼を受けて第一生命取締役石坂泰三、帝國生命社長根津嘉一郎に對し帝人株買受を慫慂してゐる、根津氏は證人として右につき中島男の來訪を受けたる事實を否認してゐるが商工大臣のその日の自動車日誌によつて右證人を訪問せる事實は明瞭であると一蹴、更に永野護、河合良成兩氏を帝人重役に推薦せる事實を述べ帝人株の上場認可の權限論に進み株式上場の認可は商務局長の委任事項なるを以て商工大臣の權限に在らずとなすものあるも、これによつて商工大臣はその權限を失ふものではないと權限自由の權限論を明快に斷じ同九時五十五分休憩

午前十時十五分再開、事件中最大の謎と云はれる一千三百株問題（富國徵兵金庫から持ち出され贈賄の用に供された帝人株百株券十三枚）に入り、枇杷田檢事は

一、富國徵兵小林が長崎に一千三百株を交付した事實

二、島木台銀理事が長崎から右の株を受け取りこれを分配贈呈の供述をなした

の二項に分ち逐一痛烈に論難を加へる（寫眞は出廷する中島男）

死に神繁昌

死魔は炎熱に狂つてか暴れ廻り目下東大門署で取調べ中

◇京城新橋町一七ノ四六李相鶴君の次女元姫さん（二〇）が九日午前一時ごろ苛性ソーダを飮んで苦しんでゐるのを家人が發見手當の結果助かる模樣、原因は家庭不和

◇京城府外西大門面峴底町六八番地許萬氏の三男元昌君（一六）は八日午後五時ごろ漢江上流で水泳中溺れて溺死

◇九日午前四時半ごろ京城新堂町一六二番地朴明花さん方へ前夜九時ごろ投宿した住所氏名不詳雜貨行商朝鮮人男五十五歳位が冷い死體となつてゐるのを發見、大騒ぎとなつた

花火遊びには 各家庭御注意

夏の夜空に奇麗な蒔繪を描いて炸裂して夕涼みの子供達を喜ばしてゐる花火にも北支の硝煙を漂はせて白頭とか、爆彈とか壯烈な花火が現れて來たが、火藥を多量に仕込んであるため危險で京城本町署で一齊調査した結果、最も危險な花火三、四種類を發見したので早速販賣を禁じたが、一般家庭でも危い子供の花火遊びに十分注意して欲しいと希望してゐる

交通事故頻々
横斷は危險 この例を御覽

七日午後三時ごろ京城若草町電車停留場前で疾走中の京タク黄金町營業所運轉手金丁福（二九）のタクシーの前を橫切らうとした黄金町一ノ一八無職鄭[illegible]さん（[illegible]）は跳ね飛ばされ胸部を強打全治二週間の負傷

オートバイ電車と衝突　九日午前七時ごろ京城阿峴町一七六先で運轉手梁金龍（三〇）運轉の電車と孔德町一七二金相錢（二〇）運轉のオートバイが衝突、金君は顔面擦過傷して赤十字病院に擔ぎ込まれオートバイは大破

電車て重傷　八日午後九時ごろ京城義州通二ノ三三番地先で府內和泉町五徐德善（二〇）は運轉手崔鍾浩運轉の電車にはねられ赤十字病院で加療中だが全治三週間の重傷

◇轉向者に更生の途を講ずる爲京城保護司事務打合會は十、十一兩日府內貞洞町保護觀察所で開く

將兵慰問の 本社映畫
今夜は七九聯隊

酷暑を征服して軍務に精勵してゐる將兵慰問のため、本社では七日夜龍山七十八聯隊を振出しに入營部隊において映畫會を催し京日北支事變ニュース全七卷と東寶映畫朝鮮支社の特別提供によるPCL作品『歌ふ彌次喜多』で、なほ今夜は七十九聯隊で同樣慰問映畫の夕を開催の豫定

羅雲奎氏逝く　朝鮮の映畫監督として貢獻した羅雲奎氏は病氣療養中九日午前一時京城館洞町七〇ノ二二の自宅で逝去した。享年三十七、告別式は十一日午前八時から鍾路闘成社において執行

◇岩崎眞雄氏（京城軌道株式會社々長）は豫て病氣療養中の處九日午前八時死去、告別式は十一日午後四時半より龍山榮町一番地の自宅で執行の筈

九日朝の天氣概況

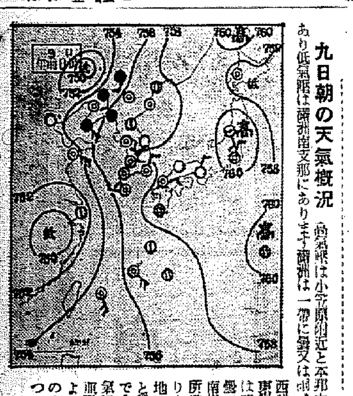

高氣壓は小笠原附近と本邦中部とにあり低氣壓は滿洲南支那にあります滿洲は一帶に曇又は雨、朝鮮は西鮮は小雨東側の中部は晴其他は曇で昨夜來南部では諸所俄雨がありました內地は大體晴と曇が半々です鮮內の氣溫は平年並又は平年より一二度の高目となつて居ます

天氣豫報（10日）

京畿 黄海 忠南北	北東乃至南東の風	一般には曇だが雨のふる所もある
全北 全南	北東乃至南の風	大體は曇だが時々雨がある
慶北 慶南	北東乃至南東の風弱く	一般には曇だが雨の降る所もある
平北 平南	南東乃至南西の風	大體は曇だが時々雨が降る
江原 咸南	南東乃至南西の風弱く	一般には曇だが雨が降る所もある
咸北	南東乃至南西の風	一般には曇だが雨の降る所もある

仁川の潮時（10）

	午前	午後
滿潮	[illegible]	[illegible]
干潮	[illegible]	[illegible]

京城地方【今晩】曇り時々俄雨【明日】同じ
京城溫度　八日最高二十九度七、最低二十二度三（九日）正午二十九度八

代理店設置案内
無痛無痕 ナトレス灸 及 モベクター 治療器
目下京城驛前林室ホテルにて十一日迄お灸診療中の東京市立灸科診療所講師本村先生發明
現代科學の成果になり時代の要求するお灸の新式治療ナトレス灸セツト及モベクター治療は御承知の通り先般京城日報來青閣に於て實驗の結果難病者がぎし〳〵救はれると好評を極め需要の聲高き爲め今般左記の通り京畿道代理店を設置致しました精々御利用の程を御願申します。
東京本舖 博生堂
京城府慶雲町九六 大學社代理部
電話光化門（3）一七六〇番 振替口座京城二三三八三番

頭腦 過勞者の必携藥！ ノーシン

桃屋の花らつきよう

京城本町二ノ一九
MITAMASA SERVICE
ガラス GLASS ミタマサ

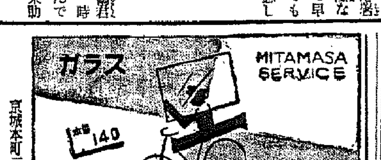

信用第一 おみやげ第一
池田の甘栗
京城驛前 池田の甘栗

愛國歌
レコード番號 二九四九六
國境の旗風　霧島昇　ミス・コロムビア　松島詩子
北支に戰雲漾々たるの時、銃後の歌こそはこれだ！九千萬同胞の大合唱だ！
レコード番號 二九四九六
守れ生命線　藤田まさと
レコード番號 二九四九八
慰問袋を　彈雨を衝いて
伊藤久男　コロムビア合唱團
コロムビア・レコード Columbia
製造發賣元 日本蓄音器商會

チドリ椿香ポマード油
本舖 高木大宝堂
大阪市東區淸堀町八
電話南六一五一番

山道內科
朝鮮神宮表參道
電本二三三三番

陽電感光紙
ダイアード
「暗紫色」
『王星』ダイアード黒線 赤線 紫線 型錄呈
星名製本舖
總發賣元 櫻井大二郎商店
東京・日本橋・馬喰町

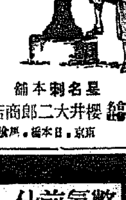

正四位勳三等岩崎眞雄儀豫テ病氣療養中ノ處藥石無効本日午前八時死去仕候間此段謹告仕候
追テ告別式ハ來ル十一日午後四時半ヨリ自宅京城府龍山榮町一番地ニ於テ相營ミ可申候尙供花放鳥ノ儀ハ乍勝手堅ク御辭退申上候
昭和十二年八月九日
嗣子 岩崎義雄
男 岩崎眞弘
親戚總代 下村進
中村侍治郎
友人總代 平井邦次郎
田川常治郎

弊社社長岩崎眞雄殿豫而病氣療養中の處藥石無効本日午前八時死去被致候間此段謹告仕候也
昭和十二年八月九日
京城軌道株式會社
咸平軌道株式會社

弊社取締役岩崎眞雄殿豫而病氣療養中の處藥石無効本日午前八時死去被致候間此段謹告仕候也
昭和十二年八月九日
京東鐵道株式會社

弊社顧問岩崎眞雄殿豫而病氣療養中の處藥石無効本日午前八時死去被致候間此段謹告仕候也
昭和十二年八月九日
龍山工作株式會社

岩崎家葬儀御用達
アンダーテーカー
ニシヤマ・カンパニー

銃後陣營感激の活動
後顧の憂ひを絶つ

被救護者を調べて 溫い扶助の手動く
第一線皇軍にも二萬の慰問袋を贈る
平南道民の熱誠益々高潮

【平壤】灼熱の北支に勇戰奮鬪を續けつゝある郷土部隊の戰線に立つ、皇軍勇士の後顧の憂ひなからしめる爲平南道では道に軍事救護班を結成し、戰死傷病者並にその家族救護に乘り出し、第一次救護資金二萬圓を募集すると共に愛婦、國婦、各町里會等全機關を動員して軍人の家族を訪問し、生活困難者傷病者等を調査し生活困難者に對しては充分な生活費を交付し傷病者には無料診療券を交付し傷病者に對しては旅費を支給する等軍部救護班の名に恥ぢず銃後の救護に萬全を期してゐるが今日まで受附けた救護金は千三百餘圓に達し交付を受けた家族は何れもその手厚き救護に對し感激してゐる、しかして同會では第一線の勇士にも道民の眞心からなる慰問袋二萬個を贈りその勞をねぎらふため目下愛國婦人會、國防婦人會等所屬各團體で鋭意取纏め中であるが既に一萬個の取纏めを了したので近日現地に向け發送する筈である

力强きこの誓ひ
開豐と漣川にも結成し はやくも活動開始

開城 開豐郡内各愛國團體、靑年團、消防組等を打つて一丸とし、軍事後援聯盟を組織して銃後の責務遂行に遺憾なきを期することになり、六日午後一時半から各團體代表者約三百名が郡廳會議室に集合、これが結成式を擧行し、左の宣言を發表した

剣下非常の時局に直面し我が開豐郡軍事後援聯盟は益々愛國の熱誠を昂揚し、結束提携進んで力を銃後の任に致し彌々皇軍の士氣を鼓舞振作し後顧の憂なくその本分を全うせしめむことを期す

なほ同聯盟參加團體は左の通り

帝國軍人後援會開豐郡委員部、赤十字社京畿道支部開豐郡委員部、愛國婦人會京畿道支部開豐郡分會、國防婦人會開豐郡支部、郷軍開城分會、開豐郡教育會、讀籍消防組、土城消防組、北面消防組、頭井消防組、興教水防組、聯合消防組、靑年團、北面靑年團、中西面靑年團、東面消防組

漣川 軍事後援聯盟の結成式は七日午前十一時から漣川神祠境内で郡内十二ヶ面の各關係團體代表者多數列の上擧行先づ規約を制定し役員には
會長趙郡守、副會長松浦郷軍分會長、洪□長、評議員朴昌烈、白木、田□、古園、趙郡守夫人、顧問浦村署長夫人、吉田公普校長、黄先秀、山下、高橋、監事中尾、庶内主任、張禹渉、黒田、金鋼允の諸氏を選任、左の宣言文を決議し南總督、朝鮮軍司令官、北支駐屯軍司令官、川岸部隊長等にそれぞれ激勵文を打電した

剣下非常の時局に直面し我が漣川郡軍事後援聯盟は益々愛國の熱誠を昂揚し結束提携、進んで力を銃後の任に致し、彌々皇軍の士氣を鼓舞し後顧の憂なくその本分を全うせしめむことを誓ふ、右宣言す

燕岐郡にも 聯盟結成

【鳥致院】燕岐郡では郡當局を中心に鳥致院消防組外十團體が一丸となつて燕岐郡軍事後援聯盟を組織し銃後の大役を盡すことになつたが丸山郡守が會長に就任しその他役員を選任し左の決議をなし活動に乘出した

（決議）軍事後援事業に就ては各關係團體の聯絡を取ること▲一般國民に對し皇軍援護の强化徹底▲出征軍人送迎接待▲派遣將士に對し慰問激勵の電報を打つこと

慶州にも誕生 大活動を始む

【慶州】郡内の各團體を一丸として軍事後援聯盟を結成することになり去る七日午後一時から郡會議室に會合して慶州軍事後援聯盟の結成式を擧行、趣意書、宣言、規約を決定して役員等を選任し民間に對し時局認識軍事後援觀念を强調し第一線に立つ皇軍の士氣を振作し後顧の憂ひなからしめることを誓つて同三時閉會した

天安にも結成

【天安】六日午後一時から軍事後援聯盟の結成式を擧行規約を決定した後
會長元宜常▲副會長岡部淳、新宅源三郎▲顧問兵頭鐵六、寺田金司、柴崎定介、井上吾一、関哉錤、野村盛久、李有鎬▲評議員各面長及各公立學校長山下義重以下五十名▲幹事日野大造、鄭芙鎬、小平政次、尚実、岩井重次郎の役員を選任し左の宣言をなし直に活動開始

宣言 我が帝國は剣下重大時局に直面せり我が天安郡軍事後援聯盟は益々愛國熱誠を昂揚し結束提携進んで力を銃後の任に致し彌々皇軍士氣を鼓舞振作し後顧の憂なく其本分を全うせしむる事を誓ふ

なほ香月支那駐屯軍司令官及川岸部隊長宛慰問と激勵の電報を發送した

純情、この小國民
草花を賣つたり學用品節約 ホロリとさせる赤心

【淸津】燎原の火の如く燃え盛る愛國の赤誠愛の美談の中に聞くも麗しい小國民の眞心から迸る可憐な物語りが織込まれて行く……淸津公立尋常高等小學校五年生の樫永利明君外五名は休暇中を利用して山で草花を採つて賣つた金七十一錢を憲兵分遣隊に献金、また同級の高久一秀君は次の書面を添へて同じく三十錢を献金した

私は平素から患者で病親や看護のお陰で相撲をとつて澤山の賞品を戴きましたから手帖や鉛筆を買はずに濟みましたので小遣錢を貯へておきました、別に使ふところもありませんから、南支で戰死した井下伍長さんのお父様（過般戰死を傳へられた家族）に十圓を、皇軍の慰問金として二十圓をお贈りしたいと思ひますから取次ぎをお願ひ致します

軍犬を献納

【咸興】府内明日町和山商會主和山為七氏は時局に鑑み七日愛育の軍犬を咸興聯隊に献納した

勞働して献金

【平澤】振威郡彭城面平宮里新□農村振興會員二十二名は去る三日師分に出役して得た賃銀八圓八十錢を會員代表鄭東哲さんが郡廳に持參し、朝鮮軍司令部愛國部に献金方を依頼した

◇

【海州】黄海道講習所講習生一同は炎天下に砂防工事に出役し得た賃銀十四圓四十三錢を朝鮮國防飛行機献納會に献金すべく金郡守に寄託

◇

【龍仁】龍北里農事訓練所生徒二十四名は勞働奉仕賃銀五圓を郡軍事後援聯盟へ

草刈りして献金

【晉州】暑い北支で皇國の爲身を捧げ働いてゐる兵隊さんのことを思へばこの暑さ位何んでもないと晉州師範學校生徒一同は草刈して得た十圓を訓導から國防費にと警察に献金方を依頼した

ゲリラ戰術を用ひ 奸商を大征伐
釜山府内の八小賣市場へ 監察便衣隊を派遣

【釜山】戰爭と共に物價の昂騰が伴はれた府内は昨今ドサクサにまぎれて不正商人の暗躍に變じたので府では平常の市價に對し五倍乃至六倍の高値を唱へる鮮魚の値上げと緩和に大童となつて對策の徹底に努力する一方府營の八小賣市場に監察便衣隊を隨時巡回させ不正商人を糾彈させることになつたが、府當局ではゲリラ戰術で物價調節をはかることになつた

商議は靜觀

【釜山】府民の生活を脅かすまでになつた食料品の暴騰に鑑し釜山商議では七日午後三時から役員會を開催し、相場引下げ方法について協議したが警察府當局の努力と措置に信頼して經過を靜觀することになつた、なほ同日左記會合を併せて開催した

手小荷物及び貨物の受託制限▲商店經營者指導講習會▲第六回商品見本市開催▲第一回商業實務員檢定試驗

判つた水禍被害
死者だけでも二百七十五名
家屋の流失破壞三千四百戸を突破 意外の慘狀を呈す

【新義州】八日正午までに平北道地方課に達した各郡守からの被害報告の集計によると
家屋流失一千六十六戸▲半壞一千三百四十戸▲床上浸水八千二百七十五戸▲死者二百七十五名▲負傷者四十五名▲行方不明十五名
でその他判明しないものが相當多數ある見込みで被害は意外に甚大である

龍川の被害 五十萬圓

【新義州】八日午後五時平北道廳に達した龍川郡の水害狀況は左の如くで意想外に被害は甚大である
◇楊西面楊下面……死者廿一名、行方不明廿二名、田畑浸水一萬二千町歩
◇東下面……家屋倒壞の爲死者廿一名、農作物被害面積七千町歩
◇外上面……浸水家屋四五十戸、罹災民七百名、倒壞十戸
◇楊光面……浸水二百五十戸、罹災民九百名、流失倒壞家屋九十四戸、死者男一名
◇內中面……堤防決潰五ヶ所、楊市三橋川間二級道路一千間流失、道路決潰二百三十ヶ所
しかして被害總額は概算五十萬圓を突破するものと見られてゐる

新義州の危機去る
低地の浸水家屋二千六百戸 減水で整理に活動

【新義州】新義州府内外の低地帶麻田洞、歐浦洞、彌勒洞は七日午後十時頃迄に於て浸水家屋二千六百戸、避難民一萬八千人と報ぜられたが、八日から雨は止み正午には東の空に一片の靑空を眺めるやうになつて降雨の危機は去つた、九日も降雨がなければ一安心の低地帶の避難民は早くも減水しかけつゝあるわが家の許に水をかきわけて入り込み家財道具の整理をする等新義州は擧げて復興の意氣に燃え立つてゐる

見舞一萬圓 知事に手交

【新義州】總督府より派遣された平北今次の水害慰問使中島農政課長は七日來新、道廳に桑原知事を訪れ見舞金一萬圓を手交知事から水害狀況を詳細に亘つて聽取した

罹災者に軍隊糧食分配

【新義州】朝鮮人の熱烈な銃後の後援に感激した軍部では偶々沿線各地の水害で罹災民の慘狀を目撃して痛く同情し、七日龍川郡守に五百人分の食糧を贈つたので郡守は非常に感謝し直に罹災者に分配したが罹災者は軍隊の義擧に感泣してゐる

雄基の火事 三戸を全半燒

【雄基】六日午前一時頃雄基邑新町大阪屋旅館附近から出火、瞬く間に隣家に延燒、同附近は市街の中心、目拔きの街であるだけ一時は大混亂を呈したがいち早く駈けつけた警察官、消防組員の努力によつて全燒一戸、半燒一戸を出したのみで同二時鎭火した、出火原因及び損害程度は目下取調べ中

バスの殺人

【淸津】三日正午ごろ明治町山田商店前で淸津讀一三四號乘合バス（淸北自動車市内バス）運轉手姜錫□（二□）に……

金剛丸遲れ ダイヤ狂ふ
第二桐丸と接觸し 舷側に輕微の損傷

【釜山】八日朝釜山入港の連絡船金剛丸は定時よりも一時間四十分遲延して七時四十分入港、これがために接續驛七時二十分發一一〇七列車は五十分、本驛八時發一一〇五列車は一時間の遲延となり、同線の鐵車連絡は大狂ひとなつた
この原因は七日午後十時四十分下關港外巖流島附近の海上で入港中の山陽商船會社第二桐丸（三三〇噸）と左舷接觸、桐丸は中央船腹に損傷、金剛丸も舷側に輕微の損傷を蒙つたためである

はねられ鐵道轢死で手當てを加へたが内川面のため同四時途に死亡し

殉職二警官 警察署葬執行

【新義州】職務に殉じた楊市警部補派出所勤務故巡查部長上石壯一郎、同金商明兩氏の警察葬は八日午後二時から楊市警察署で嚴かに營まれた

戰死者三名

【〇〇隊八日午後一時發表】步兵一等兵大西秋義（本籍愛媛縣宇摩郡金砂村大字小野）七月卅日の戰鬪に重傷して卅一日死亡、步兵軍曹大島正一（群馬縣山田郡毛里田村出身）戰傷により天津陸軍病院入院中六日死亡、步兵二等兵高羅文雄（三重縣一志郡守河村大字神原二二〇）七月廿七日戰死

戰死者の慰靈祭

【咸興】名譽の戰死者故秋所信夫一等兵の慰靈祭は元所屬部隊營で……

二兒道連れに 縊死を企つ
妻と別れた中年男 アル中も手傳つて

【春川】鹿兒島縣薩摩郡入來村生れで平康郡縣内面□里六五六に住む柳田山一（四六）は子供まで成した妻を離縁し先年來二兒を相手に淋しく暮して來たが昨年春頃から酒の中毒も手傳ひ强度の神經衰弱に罹つてゐたが、去る一日午後七時頃二兒をつれてふらりと家出、その夜半縣内面文山里の旅人宿金東燠方で先づ長男輝秋（□）と次男輝男（□）を次々に絞殺した上自分は縊首を企てたが果さず更に舌を噛んだがなほ死に切れず苦悶中を家人に發見され未遂に終つた、しかし愛兒殺しの罪はどうにもならず直ちに所轄署につながれた

出鱈目放送 靑年を處罰

【海州】海州署では時局の重大化に鑑み流言蜚語を嚴重的に取締つてゐるが七日又も海州府東文里崔□□（二□）が出鱈目の流言を吹聽したので檢擧し拘留二十日に處した

道議の選擧違反
惡質の犯罪を棚に上げ さらに控訴の準備

【春川】鐵城郡□□□面□□□（□）外選質の一味五名に對する選擧違反事件はその後定州地方法院で公判に付され五月九日判決で一味は罪に服さず更に控訴すべく準備中であつたが事實審理の結果……

獸慾の少年 幼女を犯す

【城津】色心ついた十四の少年が年端も行かぬ僅か五つの幼女を犯した五日夕暮れ時地町李于一（一〇）は同町金某（五）を侮辱した何れも假名、被害者から城津署へ告訴した、取調べの結果事實であるが未成年者なので將來を戒めて釋放した

各地の献金

天安（八月五日迄の郡内の献金）三十圓星居面李演斗▲百圓和由面郡東甲閔期秀▲五圓星居面吳科秀、申劉貢相▲五圓稷山郡西里吳衛晉▲五十圓立場面下場里趙雲也▲二十圓天安普通學校同窓會一同▲二十圓星居面天興里孫永甫▲三十圓同大興金山鐵夫一同▲三十圓天安邑竹相均▲百五十圓天安邑郷堂聯▲六圓五十錢同邑新堂里共勵組合▲二圓立場面良垈里大地藏□▲二十六圓五十錢豐歳面李英夏外四十三名

大邱 六日の憲兵隊扱ひ――三百圓四十二錢慶北慶山郡國防義會▲二圓河陽面李浩招▲六十圓朝鮮耶蘇教浦項教會▲十圓浦項牛東組合一同▲六十四圓卅錢大邱郵便局職員一同▲百圓永川邑司法書士會▲五圓同李元敎▲一圓同婦人會▲ハンカチ四打、團扇五十本慶山佛教婦人會▲鉛三百本、タオル四十本三竹商會▲三圓永川邑李琪花▲卅七圓廿錢慶州無名氏外三名▲五十圓入庫庄服組合▲五十圓同組合（變匠一般北原へ）

統營（警察署扱獻金）五十圓□□□□、十圓、今泉サダヨ

牙山（國防獻金）百四十三圓牙山里月一會▲十圓河□瑞▲五圓□□□▲二十圓宗元鉉▲十五圓李康浩▲十圓鄭逸祖▲十圓金鉉□金鉉圭

海州 南本町有吉竹次郎氏は五日海州署に國防費に百圓婦人會に百圓を夫々寄託として寄附

密陽 小學校三年生徒小寺和子さんはお小遣を節約した貯金を一圓六十六錢を全部國防獻金として寄託

載寧（四日寄託の獻金慰問金品）二百圓載寧邑▲百圓寺內重□▲百圓催鋼店▲百圓張勝緒▲十圓及國六十本李泰▲十圓林福招▲十圓金鎭亭▲累計千八百二十六圓慰問袋二千六百個

小兒良藥 樋屋奇應丸
のませて下さい こういふ時に
カン、ムシ、突發熱の時 消化不良と暑さあたりに ハシカ、ホウソウの前後 乳のまず、夜泣きする時 ヒキツケ、キゼツの急場に 寢冷え、チエ熱、吐乳に 食あたり、青便、下痢、腹痛 其他生れつき虛弱な小兒
定價 二十錢より 徳用包一圓
このマークを御指定下さい
ニセモノに注意
本家 樋屋合資會社 大阪天満橋
酷暑だ！ 愛兒の健康 金粒で築け！
無代進呈 育兒之友 本新聞名記入 御申込の方へ
12—A—16

腸疾患にビオフェルミン
著名大病院 醫院御採用
整腸消化と 腸内殺菌と 兩効果を併有する乳酸菌療法劑
ビオフェルミンは生活力、繁殖力、共に極めて强盛なる二種の乳酸菌を主劑とし之れに乳酸菌の作用を補强する糖化菌を配せる製劑にして、腸內に於て殺菌作用强大なる乳酸を產生して有害細菌を死滅せしめ、腐敗及び異常醱酵を防止するほか、腸機能を正常ならしめ消化を催進して榮養分の吸收を佳良にし、便通を調整する等の効果著明なるにより、あらゆる腸疾患の治療と豫防に賞用されてゐます
本劑は甘美味、婦人、小兒も喜んで服用し得るを特長とします。
ビオフェルミンの適應症
一、急性及慢性腸カタル、醱酵性下痢、消化不良、食傷、鼓腸
一、脚氣、常習便秘
一、小兒腸カタル、消化不良、綠便、種々の榮養障害
一、榮養を障害する慢性症、卽ち結核、糖尿病
一、早老症、卽ち腦及び諸血管硬化症、萎縮腎、腎臟炎、肝硬化症
本劑は又、腸チフス、疫痢、赤痢等の傳染性腸疾患豫防と保健に奏効す
粉末と錠劑、各地藥店にあり
發賣元 株式會社 武田長兵衞商店 大阪市東區道修町二丁目
製造元 株式會社 神戸衞生實驗所 神戸市林田區二番町二丁目
37—965（O）

天津東站戰に於る製粉工場爆擊の直後（支那駐屯軍檢閲濟）

趣味と學藝

八月朝鮮氣象曆（上）

朝鮮總督府觀測所發表

【仁川電話】年中で氣溫が最も高くなるのは內鮮共にこの八月である、實際八月の炎暑も雨の少ない年に當れば酷烈であるが然し大體鮮內各地の暑氣は內地のそれに比べて遙かに凌ぎ易いことは既に知られて居り又氣溫を較べて見ても解る

氣溫から見た八月の暑氣　朝鮮も內地も年中で一番氣溫の昇るのは大低八月である、然し朝鮮でも特殊な處即ち蓋馬高臺及び其の附近では滿洲や北支那等と同じく七月に最高が起るのが普通である、先づ平均氣溫では南鮮內陸地方の廿六、七度が最も高く蓋馬高台の十八度內外が最も低い、此の兩地域に於る差は九度內外にも及んでゐる、次に平均最高氣溫を見ると慶北、忠北の中央部及び全南北の內陸地方の卅一度內外が最も酷熱地域であり、北鮮沿岸と蓋馬高原の二十四、五度が最も涼域である、其の他は二十八度、九度の所が最も多く、其の中海岸は內陸より低溫で而も海陸風等の影響で溫和涼しい、例へば仁川は京城より僅かに三十粁距つてゐるに過ぎないが新月平均最高は一度四低く、又三十度以上の日數も京城の十七日に對し仁川は十日で僅か一ヶ月間に七日も少い

一體に朝鮮の暑氣は內地に較べて遙に凌ぎよいとは經驗者の皆異口同音に云ふ所である、凌ぎよいとか惡いとか云ふのは氣溫の高低風速の大小、及び濕度の多少等に左右される、大體に於て朝鮮は氣溫も濕度も內地に比較して低目勝ちで加之に八月の豪雨回數は內地より遙に多くこれが又直接に氣溫を引き下げる役目をしてゐる、鮮鮮及び內地で最も炎熱の酷しい都會に於ける八月中の日々最高氣溫の平均を次に擧げる

朝鮮（大邱三一・二度　本溪三〇・六度　全州三〇・八度　京城三〇・三度）
內地（京都三三・三度　廣島三一・七度　大阪三一・二度　名古屋三一・六度）

乃ち鮮內で最も暑い大邱ですら內地の京、阪、神の何處よりも約一度は低いので後は推して知られる

凉地探索　內鮮兩地の避暑地に於ける八月平均最高氣溫は次の通りである

朝鮮（赴戰高原　二三度―二三度　溫井里（金剛山）　二五・二度　長安寺（金剛山）　二五・四度　雄基　二四・六度　城津　二五・七度）
內地（溫泉岳（九州）　二一・八度　日光中宮祠（中禪寺湖畔）　二三・二度　日光　二七・二度　箱根山　二三・八度　比叡山　二五・九度）

以上最高氣溫のみから見る時は朝鮮の上部の地域は內地の避暑地に比べて何等遜色が無いのみならず赴戰高原とか北鮮沿岸は面積廣大で設備さへすれば到る處の避暑地が出來る點に於て惠まれてゐる

最高の顯はれる時刻　一日中で何時頃が一番暑くなるかを見るに朝鮮では午後三時から午後四時の間に內地の中央部では午後二時頃に起る處が多くこの兩者の差は約一時間半にも及んで居る、又北海道の札幌では正午少し過ぎに早くも最高となるが中江鎭では午後四時近くであるから其の差は實に三時間以上である

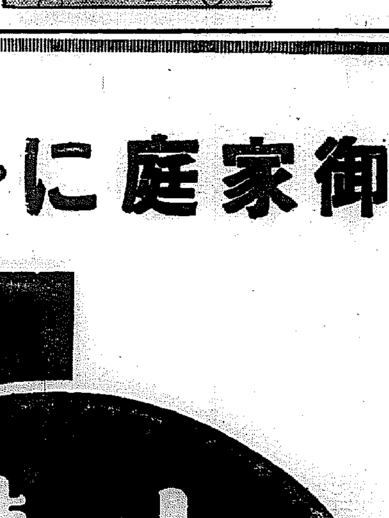

三つの朝鮮新記錄
二百及び八百繼泳、百米背泳に
きのふ府民水上大會

朝鮮水上競技盟主催の最初の京城府民水上大會京城大會府聯盟水上大會及び第一回女高對抗競泳大會第二日は九日決勝を行ひ、一般男子に三つの朝鮮新記錄を收めた

◇百米男子自由型　1明神（鐵道）一分四秒F　2三宮（鐵道）　3鄭（一般）
◇二百米背泳　1有川（遞信）二分五三秒2　2瀧澤（京師）　3三浦（龍中）
◇百米平泳　1鈴木（京師）一分二五秒二　2河部（遞信）　3岡崎（鐵道）
◇四百米自由型　1藤田（鐵道）五分三六秒四　2岡美（龍中）　3吉里（京師）
◇三百メドレーリレー　1鐵道（明神、岡崎、三宮）三分五十一秒二　2京師　3遞信
◇五十米自由型決勝　1三宮（鐵道）二九秒F　2柴司（福商）　3宮本（大邱）
◇二百米自由形　1明神（鐵道）二分二八秒F　2鄭（一般）　3萬島（鐵道）
◇千五百米自由型　1藤田（鐵道）二一分五十九秒四　2岡美（龍中）　3渡邊（鐵道）
◇二百米平泳　1鈴木（京師）三分七秒F　2岡崎（鐵道）　3吉田（龍中）
◇二百米リレー　1鐵道（三宮、明神、藤田）一分五五秒F　朝鮮新記錄　2遞信　3京師
◇八百米リレー　1鐵道チーム（藤田、渡邊、三宮、明神）一〇分一二秒六　朝鮮新記錄　2龍中チーム（田谷、三浦、岡、木村）
◇百米背泳　1有川（遞信）一分一八秒八　朝鮮新記錄　2瀧澤（京師）　3高知（京商）

女子

◇女子百米背泳　1北村（女實）一分四六秒F　2工藤（第一）　3大形（第一）
◇女子二百米平泳　1田村（女實）三分四五秒F　2柴田（女實）　3石田（女實）
◇女子二百米自由型　1高田（女實）三分三二秒四　2國廣（女實）　3千石（第一）
◇女子二百米リレー　1女實（福田・石井・國廣・高田）二分五一〇秒F　2第一
◇女子百米　1福田（女實）一分三九秒六　2德久（第一）　3石井（女實）
◇得點合計　女實一一四點　第一七〇點

學童

◇學童二百米リレー決勝　1元町小（白子・三浦・川村・塚本）三分五秒六　2櫻井小
◇得點合計　元町小五二點　櫻井小二八點

聖號トラック試驗

國産聖號トラックのガソリン消費及登坂の試驗を施行し重大なる使命に立てる國產車の公式テスト」を京城府廳前出發し京畿道、京城驛前、忘憂里、金谷、磨石峠、淸平川往復、約一百粁に好成績を示した（寫眞は京城府廳前）

不連續線

奈良

東京へ着くことを着京といひ、京城へ來ることを來城といふが、それなら奈良へ着くことは何といふだらうと困つた顏をしたら、親切な讀者から「奈良のことは寧樂と書くこともあり、着寧とか來寧とかいふ」と敎へてくれた。そのことを同僚に話したら「奈良へ着くことはわかつたが、奈良を出發することを何といふのか、知つてゐるか」と逆襲された。「知らぬ」と答へたら、彼曰く「左樣奈良」

RKOの秋の陣容

RKOラヂオ社に既に入荷及び近く入荷の豫定の作品は、左の通りで何れも秋の封切に待機してゐる「大帝の密使」アドルフ・ウオルブリユック主演ジョージ・ニコラス・ジユニア監督▲「踊らん哉」「フレッド・アステア、ジンジャー・ロヂャース主演▲「高慢一代」エドワード・アーノルド、ケイリ・グラント、ローランド・V・リイ監督▲「ステージ・ドア」カザリン・ヘプバーン、ジンジャー・ロヂース、アドルフ・マンジユウ主演グレゴリイ・ラ・キヤヴア監督▲「名探偵」ジヤック・オーキー、アン・サザーン主演ジヨセフ・サントリイ監督▲「我優合唱」ジンジヤー・ロヂヤース、ゼームス・ステユワート主演ジョージ・ステヴンス監督▲「特ダネ戰線」リイ・トレンシイ・ダイアナ・ギブソン主演タリフ・ライト作品▲「ブラウンの冠中王」ジョー・E・ブラウン主演エドワード・セジウイツク監督▲「エスカドリル」ミリアム・ホプキンス、ポール・ムユニ主演アナトオル・リトヴアツク監督▲「美しき調べ」シャルル・ボアイエ、ジンジャー・ロヂャース主演ルーベン・マムーリアン監督▲「出たり這入たり」バート・ホイラー、ロバート・ウールゼイ主演▲「三七年の新聞」ハリエット・ヒリアード主演リイ・ジユースン監督▲「ヴイクトリア女帝」アドルフ・ウオールブリユツク、アンナ・ニーグル主演ハーバート・ウイルコツクス監督▲「鋼婦人に音樂」ニノ・マルティニ主演ジエス・エル・ラスキー作品▲「彼女の心臟」ジーン・レイモンド・アン・サザーン主演

東和商事にも戰爭映畫待機

東和商事の秋のシーズンの戰頭先づ歐洲映畫界切つての戰爭映畫三本により映畫戰の火蓋を切る事となつた、先づその一は佛蘭西パン・シネ映畫、ピエール・ビヨン監督『南方飛行』でサハラ沙漠のムーア土匪の反亂を取入れた飛行機もので其の二は獨乙ウーファ映畫カール・リッター監督『スパイ戰線を衝く』でナチ軍備の秘密を探らんとする某國スパイの暗躍を描いたもの、第三は佛蘭西の「旅順港」（佛蘭西トビス映畫）でニコライ・ファルカス監督、ダニエル・ダリユー、アドルフ・ウォールブリユック主演、二〇三高地の激戰をクライマックスとするスペクタクル

間奏樂

日活多摩川の井染四郎が星ひかるに「おい金を落したんだつて、何に二十圓、そいつあたいへんだね、でも君は家へかへれば立派な家主ちやないか、兎に角交番へ屆けておき給へ」と言はれ近の交番へ行くと巡査が「拾園なら今拾得物の屆け出があつたんだが……」に屆出章て「あゝさうですか有難う御座います、では十圓だけ先に頂戴致し殘りの分は後程でも」

映畫ニュース

◇……エドワード・G・ロビンソン、ベッド・デーヴイス、ハムフレイ・ボガードの三名優主演になるマイケル・カトティズ監督のワーナー力作「倒れるまで」は近く封切

御家庭にお手頃な小罐の特賣！景品豐富

總景品

1等　2等　3等

溌れなく進呈！

小罐

味の素（登錄商標）

景品附

お求めの際景品附小罐と御指定を願ひます

抽籤券

罐內抽籤券は十一月中旬本紙上で當籤番號發表まで御保管下さい、當つた方に差上げます

クラブ化粧品詰合函　一個宛……二、〇〇〇

置時計　一個
裁縫用具セット　一組
名古屋帶　一筋
晴雨兼用パラソル　一本
銘仙座蒲團地　五客分

うち一品宛……二〇〇

婦人用クローム側腕時計　一個
婦人用雨コート地　一枚
純銀製シガレットケース　一個
旅行用鞄　一個
上等毛布　一枚

うち一品宛……一〇〇

赤ちゃん打ち粉　パーキユロ　一個づつ
味の素本舖直系・寶製粉株式會社製・（定價十五錢）

宮內省御用達　味の素本舖　鈴木商店

國定忠次 (20)

長谷川伸作
岩田専太郎畫

清水の鐵（三）

太郎兵衛が、代官所で、長い時間、止めて置かれたのは、下手人の龜岡五郎左衛門の利益の爲である。太郎兵衛は代官所で、江戸にゐて、ここに居ない代官を凌ぐ眼力の、元締赤堀伴左衛門の指金で、係の役人から巧に持ちかけられ、不利と知りつゝ氣弱さで、云ふが儘の書類に、拇印を捺した。

その書類は、太郎兵衛の老母と伜の兩人、祭禮の群衆雜踏に揉まれ、年寄り子供の足弱かゝ、轉んだ上を、たれとも知れず多勢が踏みつけ、遂に兩人共、敢なくなつたと云ふ顛末を、相違無く認めましたといふのである。

さすがに太郎兵衛も、女房や弟夫婦、親類、村の者、一同から腑甲斐地なしと思はれるのが辛いので、拇印を捺した書類のことは云はず

「お代官樣で、錢の衞だと云つて下されただ」

と、繕つて置いた。

死骸が村の入口へ着いたのは、夜が、やがて明けさうな頃である。

その日から、野邊送りの準備で太郎兵衛の家は、人の出入りが多い、その人々の口から出ること、悉く、龜岡の五郎左衛門の非道を憤つた言葉である。

やがて、午飯といふ頃、太郎兵衛の家へ向かつて、荒れ猪のやうに森を潜き籔を飛び越え、飛んでくる、出家姿の壯漢がある。

「あれえ、だれだらう、旋風のやうに飛んでくる人があるよ」

手助ひにきてゐる隣家の女房が、見付けていふのを聞いて、甲乙が、

「どれどれ、あれッ坊さんだ」

「坊さんならここの龜さんでねえかしら」

「さうだ龜さんだ龜さんだ。太郎兵衛どん、治三さんよ、龜さんが駈けてくるだよ」

その龜さんが、粒々の汗を、惡い顏一杯に滴らし、家の中へ飛びこんで、

「大きい兄キ居たか、小さい兄キも居るか、おら居たゐた、姉サ二人もゐたか、おう居た居た。姉サ達はここに居てくれ、兄キ二人は裏の畑へきてくれ」

龜藏は、太郎兵衛、治三郎の弟で今は、佛徒の五年見習ひで、法名を存顏といひ廿五歲である。

太郎兵衛は龜藏の名を聞いた時から、何をか、びくびくしてゐると、氣がついて治三郎は、むッとしてゐたが、

「龜藏、來る早々、裏の畑へこいがあるか、われも、えらく世話になつたおッかあだ、線香あげろ、お經あげろ」

龜藏は火が燃えるやうに、

「回向などしねえ、おら、そんな事をしに來たのでねえ、おら、回向だれにもさせねえ」

「何だ。何いふだ龜」われ、坊さまでねえか」

「治三兄キ、おら坊主は坊主でもカス坊主だ。回向の役はそこにゐる坊さまが本職だ。大きい兄キ、小さい兄キ、相談がある、裏の畑へ早く行つてくれ」

太郎兵衛は逃げ腰に浮かせ、

「おら、手ン手古舞してゐるだ、治三、お前が行つて龜の相談聞いてくれ、おら忙しいだから」

「大きい兄キ、是非きてくれ」

「龜、われ、坊さまの癖に、何でお線香あげねえんだ、それでは酷いめえ」

「大きい兄キ、お前、線香上げれば、殺されたものが成佛すると思ふか」

「成佛させるのはお前の役でねえか」

「お厭だ」

龜藏が、急に、新佛の前に行き、線香、燈明、花、片ッ端から引ッ攫つて、土間へ取つて投げ。

「おばちやん、口惜しいだらう、おらも口惜しい、口惜しい口惜しい」

と、黑い法衣の袖を食ひ切り、

「成佛なんぞするでねえぞ、おばあちやん、うンと怨んでやれ、おらもあの野郎、うンと怨んでやる」

龜藏は涙で光らせて、龜は、地獄を踏み、掌を放つて泣いた。

太郎兵衛は狼狽したやうな影を彩發にとられて見てゐる。治三郎は兄と違ひ、眼を爛々と光らせ龜藏を見詰めてゐる。

やがて、龜は、泣きやむと、法衣を胴に結合せ、どッこいしよと尻端に手をかけた。

「何するだツ」

と、太郎兵衛が青くなつて叱つた。家中にゐるものは、その聲で、總立ちになつた。

獨り、治三郎だけが動かず、龜藏のすることを見詰めてゐた。

水むしに　衣類不汚　ポンホリン

お尻の専門　京城肛門科醫院　電話本3391

ゴムバンド　スワン　名古屋　日丸商店

保健釜　幸福健康之鍵　玄米、白米　理想炊飯　榮養料理　各名士大家推奨　總輕合金製　カタログ進呈　名古屋市中區御器所町向田三九　日本合金製作所　電話瑞穂二五五一番

寫眞　ワタナベ　本町

傳染病室　入院隨意　普通病科及　内科　小兒科　醫學博士　古城憲治　京城府明治町一丁目

朝鮮貯蓄銀行

皮膚泌尿花柳病　醫學博士　渡邊晋　京城黄金町入口　日本生命　診療　十二時迄

ムツリーニペン
◎何故ムツリーニペンは優秀?
書きよい…すぐれた技術で作られるから
錆びない…完全な鍍金を施してあるから
強い…選りすぐつた材料を使ふから
廉い…良品で大量製産をするから
發賣元　ムツリーニペン　大阪　澤井商店

凄い人氣だ　グングンのびる　明朗流行歌！
ばせばのびる　古賀政男作曲　江川眞夫作詞　唄・楠木繁夫
B面　そんなの嫌ひ　唄・美ち奴
朗らかな歌詞と愉しいメロディ
一枚一圓　T402
レコードはテイチク

肩の凝り（背腰首手足の痛み　うちみ・くじき）
一貼り貼れば、スウーッと小氣味のいゝほどよく効いて、頑固なコッテリ、疲れた筋肉に痛みや凝りを取り去ります。
（ママーの膏藥は本名ママーブラスターと申します）
見本無代進呈　論より證據、どんなによく効くかをお試め下さい。最寄りの有名藥店で見本を無代進呈いたします。
ママーの膏藥
定價　十錢　二十錢　三十錢　五十錢　一円
發賣元　大木合名會社　東京神田・大阪淡路町

カゴメケチャップ
温い家庭向　チキンライス
材料　鶏肉五十匁　玉葱一個　カゴメケチャップ二合　バター少々
作り方　鍋にバターを煮とかして鶏肉と玉葱をいため　カゴメケチャップを加へ煮込み御飯を入れて静に混合せ器に盛り召し上ります（五、六人分）
愛知トマト製造株式會社

各醫學博士推奨
佐藤・久保山・安藤・濱田

皮膚病にアスター
執拗い田虫、水虫の一掃に
ゼヒ一度御使用下さい！

皮下の菌まで殺す特色！
皮下に潜る皮膚病菌を殺すには強い深達殺菌力が必要ですが、アスターは極めて皮膚に滲透し易く、潜伏菌まで充分奏効するのが特色です

快く痒みと分泌を止る！
其上に制痒、收斂作用が極めて優秀で、快く痒みを止め生汁を制し、患部を乾かして擴大を防ぎ、醜い痕を殘さず治癒を速かならしめます

無刺戟性で小兒も安全！
揮發性の水劑と異り、絶對に患部を刺戟せず、効力は充分且つ永く保つ、芳香性クリームですから小兒婦人にも安全で
夏のたむし、水虫、いんきん等に
理想の新治療藥です！

主効
▲たむし　▲水虫　▲はたけ　▲かゆがり　▲たゞれ　▲いんきん　▲しらくも　▲くさ　▲ひぜん　▲吹出もの

價藥（三十五錢　一圓　チューブ入五十錢）全國藥店百貨店にあり

發賣元　東京大阪　丹平商會

京城劇場
近日開演　東京少女歌劇團　出演幹部連
竹内マリ子　宗良衛子　高木喜久代　正木正子　春日麗子　一條米子　小泉麗子　羽衣松子　清水映子　清水仲子

喜樂館（日活）
八月八日　十三日　六日間　均一制　大人30錢　學生20錢
朝日世界ニュース
同北支事變ニュース
あゝそれなのに　レコード流行歌の映畫化
モロッコ（新版）　ゲリー・クーパー　マレネー・デートリッヒ主演
丹下左膳　愛憎地獄篇　お待兼ね日光の巻の結篇
◎毎日連續入替なし午前十一時三〇分より

團成社
八月八日より八月十一日迄（夜は演劇）　夕晝間ニュース劇場　自午前十一時至午後五時　四回映寫
朝日世界ニュース及北支事變特報
讀賣發聲ニュース及同上
大毎東日國際ニュース
甘粕彩雲團試合、ルイス・ブラドックK・O
十一月の取る日
かんづめ番組

浪花館
八月七日より五日間　名畫週間　大衆席二十錢均一
新興大泉超特作品　初島田　伏見信子・植村謙二郎主演
新興京都超特作品　佐賀怪猫傳　大友柳太朗・鈴木澄子主演
北支事變ニュース

ワカゲキ
六日より五日間　晝夜三回　大人四十錢　學生小人二十錢
冷房完備
1.限りなき旅　1,30　4,10　7,15
2.東日・大毎北支事變ニュース　南國太平記　康吉篇　1,20　2,40　5,25　8,30
3.南風の丘　12,15　2,55　5,40　8,45
(一)ワーナー特作　ケイ・フランシス　ウイリアム・ボウル主演　(二)F・C・L・特作　島田敬・江戸川蘭子・高峰秀子主演

朝日座
七月三十一日より開演
無敵選拔　萬歳大會
民謠最高權威保持者　八木節宗家　堀込源太
所作とジャズに爲相する美人萬歳
二代目堀込源太　特別出演
鶴賀　萬龍　百々龍
民謠舞踊・萬歳　漫劇　音曲・ジャズ
特等ノ外五十錢均一

中央館
十八日より一日まで四日間　階下席十錢均一
鐵拳熱血紳士
赤心城
木やり唄一番纒
毎日晝夜三回興行　第一回一、〇〇　第二回六、〇〇　第三回七、〇〇

京龍館
九日より──十一日まで──三日間
まぼろしの十手　坂東橘之助・井上久榮主演
吹けよ戀風　小笠原章二郎・小櫻葉子主演
涙華悲歌　山田五十鈴主演
◎大衆席10錢◎毎日正午より三回入替なし
◎朱と綠──十二日より

黄金座（第一映畫封切）
九日より五日間
北支　事變ニュース　2,00　6,40
新版　花大人　2,10　6,50
現代劇　美人賞　11,30　3,20　8,00
時代劇　浮名三味線（第一銃）　12,40　4,30　9,05
各席全部　大人・學生30錢・小學生20錢

明治座（松竹キネマ）
八月七日より上映　七日より時間表
朝日ニュース　11,30　3,00　7,00
泣くな女よ　11,45　3,15　7,15
京日ニュース　1,05　4,35　8,35
空駈ける戀　1,27　4,57　8,57

資本一千萬圓以上は總數廿六社に及ぶ
五十萬圓以上は約四百社
鮮內主要會社調べ

京城商議調査によれば六月末現在鮮內に本社を置き公稱資本金五十萬圓以上を擁するものは三百九十九社でその內譯は

銀行業十▲信託業一▲無盡業二▲其他金融業八▲保險業二▲商業七十二▲工業九十一▲電氣業十三▲農林業五十五▲水產業九▲鑛業四十三▲交通業三十一▲其他六十二

である、これを資本別に見ると五十萬圓以上百萬圓以下百八十八、百萬圓以上五百萬圓以下百六十四、五百萬圓以上一千萬圓以下二十一、一千萬圓以上二十六となつてゐる、さらに一千萬圓以上のものでは電氣七、工業六、交通五、鑛業四、銀行業二、信託、其他各一である、公稱資本一千萬圓以上の社名及び資本金額は次の通り（單位百萬圓）

社名	公稱	拂込
◇―電氣		
長津江水電	七〇・〇	四五・〇
朝鮮電力	三〇・〇	二二・五
京城電氣	二〇・〇	一七・〇
南鮮合同	二一・六	一七・三
朝鮮送電	一五・〇	六・〇
西鮮合同	一四・二	八・二
富寧水力	一〇・〇	二・五
◇―工業		
朝鮮窒素	七〇・〇	六二・五
北鮮製紙	二〇・〇	五・〇
日本高周波	一〇・〇	五・〇
朝鮮石油	一〇・〇	五・〇
石炭工業	一〇・〇	二・五
朝鮮製鍊	一〇・〇	二・五
◇―交通業		
朝鮮鐵道	五四・五	二七・六
金剛山電鐵	一二・〇	七・八
京南鐵道	一〇・〇	一〇・〇
朝鮮郵船	一〇・〇	一〇・〇
京春鐵道	一〇・〇	四・七
◇―鑛業		
朝鮮無煙炭	二〇・〇	一五・〇
小林鑛業	一五・〇	一五・〇
大楡洞金山	一二・六	九・三
朝鮮合同鑛山	一〇・〇	一〇・〇
◇―銀行業		
朝鮮銀行	四〇・〇	二五・〇
殖產銀行	三〇・〇	二五・〇
◇―信託業		
朝鮮信託	一〇・〇	二・五
◇―其他		
鮮滿拓殖	一〇・〇	八・〇

東拓大異動（十日附）

東拓では職制改正に伴ふ人事異動を十日附を以つて發令左の如く九日內命を發したが今回の異動は安川總裁就任最初の人事で頗る廣範圍に亙つてゐる

經理課長 米澤喜久松
人事課長兼務を命ず
總務課長事務取扱 赤井文次郎

本社店務課長を命ず 木浦支店長 笠井淳
資金課長を命ず 奉天支店長 松浦源助
農林課長を命ず
事業課長事務取扱 種野文雄
第一事業課長を命ず 管理課長 和田健
第二事業課長を命ず 農業課長 藤原尙
支社地所課長を命ず 大邱支店長 原俊一
支社事業課長を命ず 大連支店次長 天羽龍五郎
釜山支店長を命ず 資金課長事務取扱 門川盛夫
大邱支店長を命ず 平壤支店次長 和泉泰
木浦支店長を命ず 奉天支店次長 松原啓一
大田支店長を命ず 東拓鑛業專務 平山良吉
京城支店長を命ず ハルビン支店長 香川正一
奉天支店長を命ず 間島支店長 金谷正治
ハルビン支店長を命ず ハルビン支店次長 佐藤忠啓
間島支店長を命ず 釜山支店長 加藤莞一郎
大田支店長 栂木剛
京城支店長 熊谷保佐
本社勤務を命ず（各通） 林業課長 足立利夫
朝鮮支社勤務を命ず 釜山支店次長 木村六郎
平壤支店次長を命ず 間島支店次長 古閑一夫
釜山支店次長を命ず 京城支店事業主任 河西信還
間島支店次長を命ず 沙里院支店次長 相良自助
大連支店次長兼金融主任を命ず 元山支店次長 森脇信夫
沙里院支店次長を命ず 林業課 栗本武雄
元山支店次長を命ず 新京支店次長 弘田義助
第二業事業課勤務を命ず 管理課勤務 森快三
新京支店次長を命ず 新京支店金融主任 宇賀治孝臣
奉天支店次長を命ず 木浦支店金融主任 小川新
ハルビン支店次長を命ず 管理課 杉本昌五郎
總裁席檢査役兼農林課勤務を命ず

によると大した新味もなき代り無理もなく先づ無難な異動と言へやう

足立氏は林業開發入り

東拓今回の異動で本社勤務となつた支社林業課長足立利夫氏は八月末日創立豫定の朝鮮林業開發會社の常務重役として入社することに內定した

東拓鑛業專務

東拓今回の異動で東拓鑛業專務平山良吉氏は京城支店長に轉じたがその後任は本社勤務となつた京城支店長熊谷保佐、釜山支店長加藤莞一郎、大田支店長栂木剛の三氏の中より選任される模樣である

液體燃料增產
五ケ年計畫樹立
十一日本府で檢討協議

總督府の液體燃料調査分科會は來る十一日午前九時から殖產局長室に開催

一、阿吾地石油液化工場の進捗狀況
二、液體燃料の時局對策

につき殖產局より報告並說明の上燃料國策に對應するため

一、液體燃料增產五ケ年計畫の樹立

に關し檢討協議を遂ぐることゝなつた

朝窒水產會社
雄基に工場新設

朝窒水產株式會社（資本金五百萬圓五十萬圓拂込）は咸北に於ける鰮巾着網三統の許可を得て既に漁業に必要な發動汽船その他の必要物資を整へ漁業に着手する事になつてゐるが右漁業開始と同時に同社では直ちに漁獲工場を雄基に新設すべく既に建設に取りかゝつた、工場の作業開始は今秋頃と豫定されてゐる

土建共助會案
總會で設立決定
工事金融の難問解決

京城土木建築業組合では七日總會を開き工事金融の圓滑化を目標とする保證融通共助會の設立を決定したが、右共助會の組織機能は左の如くである

一、協會々員全部を共助會員とする
二、組合員中不幸にして工事を繼續し能はざる時は組合員中の一名が右工事を代行して工事の保證をなす
三、右保證の範圍は共助會積立金の範圍內とす
四、積立金は協會の賦金中その十分の四を積立して（年二十萬圓の積立の豫定）

かくて今後土建協會員の工事は質的上共助會から保證されることになり、金融業者も安心して金融し得ることになるので會員の便宜が得られると同時に金融の圓滑を期せられ一石二鳥の策としてこれが運用は頗る期待されてゐる、なほ右共助會には委員長一名委員十名を置くことになつてゐるが委員長には伊達四雄氏が就任することになつてゐる

七月末拂込總額 七億八千餘萬圓
會社資本の增勢著し

京城商議調査七月末現在における鮮內に本店を有する會社數は五千三十社公稱資本十二億七千七十四萬五千圓拂込み資本七億八千十九萬九千圓で前年同期に比し社數二百七十一社公稱資本二億一千七百五十七萬五千圓拂込資本一億四千三百三十六萬六千圓の增加となつた、一方前年同期の前々年同期に對する增加は社數四百二十八社公稱資本一億七千六百九十六萬六千圓拂込み資本一億六百十一萬五千圓で本期間は前期間に對し社數の增加數はその中數に止るが、公稱拂込資本の增加額は增勢著しきものがあり工、鑛、商業其他の企業が頗る旺盛に行はれてゐるを示してゐる（次は七月末現在鮮內本店會社數並に資本金額單位千圓）

	社數	公稱資本	拂込資本
十年	五、〇三〇	一、二七〇、七四五	七八〇、一九九
十一年	四、七五九	一、〇五三、一七〇	六三六、八三三
十年	四、三三一	八七六、二〇四	五三〇、九九六
十二年六月	[illegible]	[illegible]	七七五、三三九

新味もないが無理のない人事
―東拓の異動評

東拓では前項の如く職制改正に伴ふ人事の大異動を行つたが、今回の異動は安川總裁就任最初の人事で寄つて見ざるほど廣範圍に亙る異動であり事業方面の擴充に最も重點を置かれてゐる、として主として支店長級の異動に重きを置かれてゐる

朝鮮關係にては足立林業課長が支社勤務となつたのは林業開發の前提で新しく設置の地所課長に藤原尙氏が居据つたのは何もなく不可もなく、木浦支店長の笠井淳氏の本社資金課長は榮轉で從來の不遇が認められたもの又原大邱支店長の支社事業課長松原奉天次長の大田支店長、天羽大連次長の釜山支店長はともに榮轉である、又東拓鑛業の平山專務が京城支店長に返り咲いたのは豫想外であるが當然の榮

北支事變と朝鮮の對支貿易
京城商工會議所調查

別表で見るに大體對支及對關東州貿易は漸增現象を示し本年五月迄の統計に依れば對支貿易は前年比較に於て輸出入共に增大し對關東州貿易は輸出入、特に目立つて居る對支輸出の顯調は事變前迄の支那政局の安定と經濟工作に依る購買力增加に依つて漸增したものであるがこの順勢も北支事變に依つて

阻止 され且事變の進展如何に依つては杜絕するやも知れない對支貿易は全輸出入額の大約一割を占めてゐるが、この貿易額を犧牲にする事も止を得ない事を豫想しなくてはならないだらう、現在の輸出に現はれた現象は既定約定は履行して大體問題はないものと言はれるが新規約定は不可能な狀態であり、且事態の惡化と共に日貨排斥が猛烈ならんとする將來の取引には

悲觀 論が大部を占めて居る現地に支店、出張店乃至代理店を有してゐるものは支那內地顧客との取引について困難を極めて居るのであり、それによつて京城にある荷主の損害も豫想され將來の商內も悲觀されて居る、輸入については既約定品は大體事變前通り輸入されてゐるが事變擴大共に輸入貿易の將來も悲觀されて居る、以上直接支那特に北支の貿易は事變によつて蒙る

影響 相當大なるものがあるが、朝鮮としても關東州及滿洲よりの邦品流入が考へられ日本の北支への勢力が現在以上に加はる事になれば特殊貿易の進展が豫想され、直接北支貿易の小額なるに比さて對商に朝鮮貿易の金額はこの方面より考へて比較的樂觀してもよいのではあるまいか、勿論事變が擴大し長引くに從つて混亂なる現象を見るであらうが、事態の落付きを見る時にはこの方面に依る貿易の有望性が考へられるわけである（完）

◇朝鮮對支那貿易額（單位千圓）

	輸出	輸入	合計
全年 九年	二、〇〇七	七、七九六	九、八〇三
十年	三、三三三	一六、四四八	一九、七八一
十一年	三、七〇一	一五、一〇八	一八、八〇四
輸出內譯 鮮產 內地產 外國產		二、一〇七 一、五九五	
一月―五月 十年	八六六	七、〇八〇	八、〇〇〇
十一年	一、六六四	七、一一七	七、四八〇
十二年	一、八六九	六、三二三	八、一八二
輸出內譯 鮮產 內地產 外國產		一、二三四 五〇一	

◇朝鮮對關東州貿易額（單位千圓）

	輸出	輸入	合計
全年 九年	五、一三一	四、二二六	九、三六七
十年	八、〇〇九	三、九六二	一一、九七一
十一年	九、八〇一	六、五〇四	一六、三〇五
輸出內譯 鮮產 內地產 外國產		七、一四四 一、八三三 四五四	
一月―五月 十年	三、〇〇四	一、八四四	四、八四八
十一年	三、三〇二	三、三五六	六、六五八
十二年	九、一〇〇	三、七四〇	一二、八四〇
輸出內譯 鮮產 內地產 外國產		一八、九六五 三一二	

商銀異動（七日附）

商業銀行では七日附左の如く支配人級の異動を行つた

命咸興支配人 仁川支配人 久保左一
命新義州支配人 馬山支配人 藤原吉久
命本町支配人 咸興支配人 中島順次郎
命清州支配人 本町支配人 牟田友一
命全州支配人 群山支配人 李鍾國
命仁川支配人 新義州支配人 百生健一郎
命群山支配人 龍山支配人 廣川榮一
命定州支配人 全州支配人 湯口晉
命馬山兼鎭海支配人へ 沙里院支配人 李慶承
命沙里院支配人 清州支配人 崎崎晃忠
命端川支配人 利川支配人 朴元用
命清津支配人 定州支配人 山下二次郎
命龍山支配人 清津支配人 是枝寬毅
命惠山支配人 端川支配人 杉岡其雄
命利川支配人 本店行員 金鎭敏
依願解職 惠山支配人 荒木茂

朝郵對支航路 杜絕の狀態

時局の影響を受けて朝郵對支航路は八月に入ると共に全然杜絕狀態に陷り朝郵の上海航路の積荷の如きも全く往航復航共に上海向は中止となり僅かに中支貨品の積荷があるのみとなつてゐる

朝取證券取引員 古野義行商店 京城黃金町

明治町覺書

▲長期戰日と云ひ時期戰と云ひ支那がどう出て來やうとも日本の既定方針は變らないのであるから結局は中央軍を潰滅しなければおさまるまいとの觀測もある▲蘇聯がブリユッヘル元帥を支那に派して對日戰の作戰指導をやるとの報もある何が出て來たつて皇軍の敵ではないのだから氣に病むともあるまいが犧牲を大きくする事になると困る▲併し目下の所どう事件が發展して行くか見透しがつかないと云ふのが本當だ事件の擴大につれて之は一段と顯著になつて來はしないかそれ國民の强化は當面の重要問題だ相場も夫を反映してゐる殊に買を財界人は憂へてゐる▲事變が引けば長引く程之は一層切實な問題となつて來る國民生活への影響も大きいとみなければならぬ增稅なども問題にしないがこの方はさう簡單に片付けられぬ商品界が沈滯にあるのもそれを反映してゐるからだ▲株式も同樣だ現物を抱いてゐる投資家は金融の梗塞によつて金詰りに逼詰められてゐるそこへ値下りを喰つて擔保切れも出て來るし拂込徵收は迫つかけて來る結局は處分しなければならぬ破目になる▲それも早く立直る見透しでもつけば辛抱しようがそれもつかないとあつてみれば投げるより方法はない現物界は未だ惡くなるのではあるまいかとみてゐるやうだそれが當りそうだ▲淸算の買方は大手の手擴ひであつたがみな投げ出して來た投げ切つたかは疑問である可成整理されてゐる筈だ併し割安思ひで買付いて來る傾向もあるとすれば一寸立直りは困難だ▲この邊思ひ切つて突込めば本當の底固めとなるのだが時の經過に俟つ外はない

京城府明治町二丁目 今秋田株式現物店 電話本局② 5155 5156 5157 5159 5150 644 669

九日午後一時入電△高▲安

銘柄	値	銘柄	値
鮮銀	[illegible]	太陽レ	[illegible]
朝鐵新	[illegible]	東絹人	[illegible]
京鐵四	[illegible]	昭和人	[illegible]
金鑛	[illegible]	朝組	[illegible]
朝製鐵	[illegible]	東邦人	[illegible]
朝石油	[illegible]	日産鋼	[illegible]
北鮮紙	[illegible]	日石新	[illegible]
全鑛	[illegible]	日本鑛	[illegible]
パルブ	[illegible]	帝國新	[illegible]
南樺工	[illegible]	重工新	[illegible]
アルミ	[illegible]	デゼル	[illegible]
同新	[illegible]	神戸鋼	[illegible]
朝船	[illegible]	日曹新	[illegible]
郵船	[illegible]	電工新	[illegible]
川造船	[illegible]	日帝火	[illegible]
汐水新	[illegible]	日窒新	[illegible]
日曹パ	[illegible]		
大同電	[illegible]		
日華紡	[illegible]		

株式
事件擴大とみて 諸株慘落す
現物から崩れる

前場 今朝海外材電はスチール高乍ら米棉安とあつて何等の反響もないが支那に於ける邦人の引揚げや各地に於ける抗日排日貨の擴大中央軍の北上等により事件は更らに一段と擴大するものとされてゐるので現物から惡化せる相場の事とて人氣振へず新東一三六圓三と二高大新七六圓丁と同事新舊二四圓九と一圓二高日產七〇圓四と一高に寄附あと新舊は取組の不味を入れて買氣は更らに姿縮し再び七〇圓台に引弛み新東は一三五圓五とあつたが後半六圓台に戻したが反撥力鈍く日產は七〇圓台を割り大新も五圓三とつけ場は相變らずの閑散商狀に推移し結局新東一三六圓三と二安新舊二四圓七と一圓二安日產七〇圓四と二安大新七六圓丁と五安朝新三二圓一から二圓丁と低迷裡に前場引

後場 前場低迷裡に了りたるあと後場は新東一三五圓丁と一圓三安大新七五圓一と九安新舊二四四圓丁と三圓七安日產六九圓九と六安に寄附自先更らに惡化の兆を呈しおる事とて買方投げ物による敗地の崩落を入れて新舊は更らに

京城府明治町三 大原現物店 代表電話本局五二一二

〇本日ノ動キ 午後二時調

銘柄	値
內外綿	[illegible]
同新	[illegible]
吳羽紡	[illegible]
同新	[illegible]
日清紡	[illegible]
本棉化	[illegible]
同新	[illegible]
日本鋼	[illegible]
日立新	[illegible]
神戸製	[illegible]
日本鑛	[illegible]
日水新	[illegible]
東拓新	[illegible]
日産新	[illegible]
商船新	[illegible]
日窒新	[illegible]
室蘭新	[illegible]
東洋モス新	[illegible]

五圓五新東三圓三大新一圓四方何れも暴落を演じたが引際利喰に新舊は四一圓丁新東三三圓五と引返しをみせてみた

下値を殘すか

支那に於ける情勢は目下の所見透しはつき難いのであるが結局は擴大して中央軍との衝突になりはしないかとみられてゐる而して株式としては事變に加ふるに貿易尻の惡化重要商品の奔落景利取締令の發動等であらゆる材料を織込み主力株はもとより雜株に至るまで可成大幅に下げたあとの事とて買方の敗退により買氣は全く姿縮し切つてゐる新東も新値を切つて突込んで來たのであるから茲で相當强力な反撥をみせる所であるが戾りらしい戾りをみせせないのはそれだけ底値の鍛錬が出來てみない譯であつてこの相場はまだ惡いとみる外ないであらう、ここ迄來た相場であるから今一つ思ひ切つて突込めば灰汁拔けする相場であるとみてよい新舊は增資が今月決定するかを注目してゐる所であるが臨時增稅の關係もあり減配增資の段取りとならうそれが發表されたら一相場あるとみられてゐる

現物に投物

主力株は低迷裡の持合であるが依然として雜株安である雜株は昨年の暮から相當大量に買はれてゐるのであるから大幅の下落をみた時に際して拂込徵收が行はれてゐるのであるし而も金融は行詰り變國公債でも發行される事になると株式金融は一段と窮屈になつて來るのでこの邊相當投げて來るやうである抱き込んでゐる株數が多いからまだ〳〵投物を殘してゐるし又變が永引けば投げ物も出るから

秋木增配か
製鋼も操業

秋田木材は本年度に入つてから一般木材市價の昂騰、鐵鋼消費節約による木材需要の增加に惠まれて非常な恵まれた環境のうちに推移してゐるが、一方最近特に力を注いでゐる機械部にしても、大阪、能代兩工場とも時節柄繁忙を極めてゐるが、更に昨年來建設中であつた秋田の製鋼所も愈よこの七月に工事を完了し、近く高級ハガネの製煉を行ふことゝなり一層業績向上に資することゝなつた、これらの事情から今期同社の利益增加は間違ひなしとみられるに至り、前期、分減の六分配當を行つたが、今期十一月末〆切の決算では恐らく二分增の八分配當復活をみるのではないかとの說が强く行はれるに至つた

京城府明治町二丁目 三和株式現物店 電話本局②代表6101 6102 6103 6104 6105 3922

九日午後二時調 △高▲安

銘柄	値	銘柄	値
鮮銀	[illegible]	日紡	[illegible]
殖銀	[illegible]	同新	[illegible]
京電	[illegible]	東紡	[illegible]
朝鐵新	[illegible]	日清新	[illegible]
京南鐵	[illegible]	明治新	[illegible]
朝郵新	[illegible]	二新	[illegible]
朝石油	[illegible]	大日新	[illegible]
北鮮紙	[illegible]	洋人	[illegible]
朝鮮新	[illegible]	東レ	[illegible]
郵船新	[illegible]	東亞人	[illegible]
商船	[illegible]	帝人新	[illegible]
川崎造	[illegible]	日石	[illegible]
電力	[illegible]	北樺油	[illegible]
石川島	[illegible]	日曹	[illegible]
電化	[illegible]	同新	[illegible]
日窒	[illegible]	デゼル	[illegible]
九州電	[illegible]	日水	[illegible]
日石新	[illegible]	日産	[illegible]
室蘭	[illegible]	ボタ	[illegible]
鐵鋼	[illegible]	東洋ネ	[illegible]
東工	[illegible]	ゴム	[illegible]
小野田	[illegible]	電オパ	[illegible]
十條	[illegible]	日本ブミ	[illegible]
旭硝	[illegible]	日ペ	[illegible]
明治	[illegible]	日立	[illegible]
同新	[illegible]	神戸鋼	[illegible]

國債 換金物に ジリ安

時局の緊迫と共に金融情勢の逼迫を見込まれ國債は軟弱な換金的賣物が出て續落した、九日實物前場

實物前場 神戸製鋼三二圓

東京國債 ▲甲五分利不申 ▲一回四分利不申 ▲二回四分利不申 ▲佛貨一九四、五五

期米
自制の申合せに 冷靜に立會
弗々解商內か

前場 本日から當中に對しての商狀呈して前場を終了した新規賣買が停止されたので市場は緊張を呈したが氣軟双方共自重してゐるので人氣は冷靜を保持して場内は商內薄に二圓七十五錢と當付中限は二圓七十三錢と寄付き薄目以後は手仕舞で二圓十九錢休日前より五錢安に始めたのみで先限の如く奧地の手堅き商狀を受けて九圓九十錢と反對に八錢高の寄付をみせたが當中は僅なる小口筋の手仕舞ひに依り大した變化なく推移せし先限は漸分人氣が買附いて居るのと頭上の好順に依る買物にあとは八十錢から六十五錢と見合を垂れ六十八錢と間合含

後場 前場崩落して大引せるあと後場は當中不申先限は九圓六十六錢と二錢安に寄附六十錢と氣崩れたがあとは六十二錢から五錢と揉み合つた

正米の賣行け目

新規賣買を停止された當中の商內振りを見ると賣方側も手方筋は依然自重して成行を傍觀し又持米を氣捌けせる者は商況を外にして賣る餘裕のない際とて前賣玉をそのまゝ頑張る向が多く只今買ひ付つて當限の手仕舞ひが十中である從つて當限の如きは買方と持米筋の玉が最後まで殘りその間に於ける正米の賣れ具合に依り前途を決する事になるものと豫想せる向も少なくない

反動高を懸念

今の所では當中が新規賣買の停止によつて大した變化は望まれない事になるし先限は頭上の好順と作柄成績の良好に依りこの邊は兩り

仁川在米續減

去る七日現在の仁川在米高は別項の通りで玄米は四千五百三十三叺を減少せるも籾は僅か二千四五百叺の減少に過ぎない之れは玄米に白米の原料として有利な品が多い事に依るものであるが多摩園等の特種米は既に一巡賣れ盡し現在殘つて居る米は殆んど普通米の如くである因みに在米の內譯は次の如し

◇―玄米八八、一〇九叺▲五斗入六五〇叺▲白米四斗入二六八叺▲糯米一、〇〇二叺▲丸麥三四八〇袋

◇―雜穀大豆二八、四九二叺▲麥三五〇叺▲小豆二二〇叺栗二〇叺▲蜀黍六〇叺

各地正米市況

	一等	二等	三等
多坊キ	[illegible]	[illegible]	[illegible]
銀坊主	[illegible]	[illegible]	[illegible]
穀良都	[illegible]	[illegible]	[illegible]
陸羽	[illegible]	[illegible]	[illegible]
龜玄米	[illegible]	[illegible]	[illegible]
白米丸仁一等	[illegible]	角仁一等	[illegible]
新米先約三等建		年內 渡擔	[illegible]
籾	一等	二等	三等
多坊主	[illegible]	[illegible]	[illegible]
銀坊主	[illegible]	[illegible]	[illegible]
穀良都	[illegible]		
赤神力	[illegible]		

京城府明治町 源山本源作商店 代表本局五一二九

銘柄	前場	後場
鮮銀	[illegible]	[illegible]
日產新	[illegible]	[illegible]
同新	[illegible]	[illegible]
鐘紡	[illegible]	[illegible]
朝船	[illegible]	[illegible]
新人	[illegible]	[illegible]
同新	[illegible]	[illegible]
帝人	[illegible]	[illegible]
同新	[illegible]	[illegible]
銅管	[illegible]	[illegible]
北鮮新	[illegible]	[illegible]
同新	[illegible]	[illegible]
日曹新	[illegible]	[illegible]
上今推奨	[illegible]	[illegible]
ボトダイヤモンド	[illegible]	[illegible]
日曹新	[illegible]	[illegible]
日糖新	[illegible]	[illegible]
商船新	[illegible]	[illegible]
神戸鋼新	[illegible]	[illegible]
電工新	[illegible]	[illegible]
日立新	[illegible]	[illegible]
デイゼル	[illegible]	[illegible]

米界六感

記者は八日の日曜を幸ひに水仁線から京東沿線の作柄を視察したが何所に行つても作柄は悉く見事な出來榮えを呈し今後大した天災さへなければ米は勿論大豆に於ても昨年より三倍以上の增收は疑ひなき狀態である▲そうして利川郡から驪州郡方面の早稻はもう穗が出揃ひ其他の稻も今が出穗りの箇所が多く本年は九月の末になると新米は相當に出るだらうと云ふ事であつた▲問題の當中に付ては現下の時局に鑑み新規賣買が今日から停止されたが時は天災期であるのと米共物は著しき枯渇を呈して居る際とて不測の波瀾を未然に防ぐには當然の處置であると同時に現在當中に蟠居する賣方もこの邊手仕舞ひなし又持米を氣捌けせる賣方も夫を外して他に融分する方法を講じられん事を願ふものである▲殊に現在仁川に於ける正米掠れを見ると無論產地から出廻りのない事が主たる原因であるも一面には當限に買方が蟠居し持米を氣捌けせる迎中が引くに引かれない羽目に陷つて居るためまた四萬石近くもある在米が非賣化して居る事もその一因であるから今後當限が解商內に入ると正米掠れも或程度まで緩和する事は間違ひない▲何れにしても新賣買停止の主旨を好く認識して今後は硬軟双方とも市場將來のため齊買ひする事が肝心である

京城綿絲布

銘柄	値		値
三 綿 A	[illegible]	鷄	[illegible]
金 剛 山	[illegible]	長 鼓	[illegible]
樂 鐘	[illegible]	東方朔	[illegible]
改良九龍	[illegible]	改良問報	[illegible]
九 龍	[illegible]	金九龍	[illegible]
改良太鼓	[illegible]	公會堂	[illegible]
金 明	[illegible]	世樂鳥	[illegible]
飛 犬	[illegible]	四	[illegible]
九	[illegible]	四	[illegible]
五枚朱子	[illegible]		
三友圓リンネット	[illegible]		
叺人平	二錢	叺人	[illegible]

	四等		
陸羽	九三〇		九二〇
大邱	[illegible]		[illegible]
龍山三等	三、一五〇	忠州三等	三、一五〇
清長三等	三、一〇〇	金井三等	三、〇五〇
海州三等	三、〇五〇	鐵原三等	三、〇五〇
南海三等	三、〇五〇	天安四等	二、九〇〇
水原四等	二、九〇〇	平澤四等	二、九五〇
小麥	圓錢		圓錢
海州三等	[illegible]	沙里院三等	[illegible]
釜山（確り）	四三等	[illegible]	
四等	[illegible]	一白	[illegible]
大邱（確り）	四三等	[illegible]	
四等	[illegible]	一白	[illegible]
群山（反落）	四三等	[illegible]	
四等	[illegible]	一白	[illegible]
木浦（硬化）	四三等	[illegible]	
四等	[illegible]	一白	[illegible]

株式（九日）

朝取短期

銘柄	寄付	大引	高値	安値
朝取 前 後	[illegible]	[illegible]	[illegible]	[illegible]
同新 前 後	[illegible]	[illegible]	[illegible]	[illegible]
大新 前 後	[illegible]	[illegible]	[illegible]	[illegible]
東新 前 後	[illegible]	[illegible]	[illegible]	[illegible]
日產 前 後	[illegible]	[illegible]	[illegible]	[illegible]
同新 前 後	[illegible]	[illegible]	[illegible]	[illegible]
鐘新 前 後	[illegible]	[illegible]	[illegible]	[illegible]
帝人 前 後	[illegible]	[illegible]	[illegible]	[illegible]
拓新 前 後	[illegible]	[illegible]	[illegible]	[illegible]
鶴新 前 後	[illegible]	[illegible]	[illegible]	[illegible]
鐵新 前 後	[illegible]	[illegible]	[illegible]	[illegible]
北紙 前 後	[illegible]	[illegible]	[illegible]	[illegible]
日石 前 後	[illegible]	[illegible]	[illegible]	[illegible]
鐵電 前 後	[illegible]	[illegible]	[illegible]	[illegible]

朝取算定と日歩

銘柄	算定	日歩	延引
朝取	[illegible]	[illegible]	[illegible]
同新	[illegible]	[illegible]	[illegible]
大新	[illegible]	[illegible]	[illegible]
東新	[illegible]	[illegible]	[illegible]
鐘新	[illegible]	[illegible]	[illegible]
拓新	[illegible]	[illegible]	[illegible]
日產	[illegible]	[illegible]	[illegible]
日石	[illegible]	[illegible]	[illegible]
北紙	[illegible]	[illegible]	[illegible]

朝取短期建玉表

	賣方	買方	取組高
朝取	[illegible]	[illegible]	[illegible]
二	[illegible]	[illegible]	[illegible]

大株長期

銘柄	前引	後寄	後引
東新	[illegible]	[illegible]	[illegible]
大新	[illegible]	[illegible]	[illegible]
拓新	[illegible]	[illegible]	[illegible]
鐘新	[illegible]	[illegible]	[illegible]
日產	[illegible]	[illegible]	[illegible]
同新	[illegible]	[illegible]	[illegible]
短期一 長期	[illegible]	[illegible]	[illegible]

大株短期

銘柄	寄付	大引	高値	安値
東株	[illegible]	[illegible]	[illegible]	[illegible]
東新	[illegible]	[illegible]	[illegible]	[illegible]
鐘紡	[illegible]	[illegible]	[illegible]	[illegible]
同新	[illegible]	[illegible]	[illegible]	[illegible]
大株	[illegible]	[illegible]	[illegible]	[illegible]
大新	[illegible]	[illegible]	[illegible]	[illegible]
日產	[illegible]	[illegible]	[illegible]	[illegible]
郵船	[illegible]	[illegible]	[illegible]	[illegible]
同新	[illegible]	[illegible]	[illegible]	[illegible]
大新 前 後	[illegible]	[illegible]	[illegible]	[illegible]
東新 前 後	[illegible]	[illegible]	[illegible]	[illegible]
日產 前 後	[illegible]	[illegible]	[illegible]	[illegible]
日レ 前 後	[illegible]	[illegible]	[illegible]	[illegible]
日曹 前 後	[illegible]	[illegible]	[illegible]	[illegible]
帝人 前 後	[illegible]	[illegible]	[illegible]	[illegible]
同新 前 後	[illegible]	[illegible]	[illegible]	[illegible]
鋼管 前 後	[illegible]	[illegible]	[illegible]	[illegible]
日曹 前 後	[illegible]	[illegible]	[illegible]	[illegible]

大株短期喰合

銘柄	賣	買	取組
日產	[illegible]	[illegible]	[illegible]

東株長期

銘柄	前寄	引	後寄	引
新東	[illegible]	[illegible]	[illegible]	[illegible]
大新	[illegible]	[illegible]	[illegible]	[illegible]

東京短期

銘柄	寄付	大引	高値	安値
倉紡	[illegible]	[illegible]	[illegible]	[illegible]
同紡	[illegible]	[illegible]	[illegible]	[illegible]
三菱	[illegible]	[illegible]	[illegible]	[illegible]
新東	[illegible]	[illegible]	[illegible]	[illegible]

東京短期喰合

銘柄	賣	買	取組高
東新 前 後	[illegible]	[illegible]	[illegible]
日產 前 後	[illegible]	[illegible]	[illegible]

東京現株

銘柄	値	銘柄	値
東株	[illegible]	滿鐵	[illegible]
同新	[illegible]	同新	[illegible]
鮮銀	[illegible]	東拓	[illegible]
同新	[illegible]	同新	[illegible]
殖銀	[illegible]	富士紡	[illegible]
同新	[illegible]	日石	[illegible]
京電	[illegible]	滿毛	[illegible]

期米（九日）

朝取仁川

	前場	當限	中限	先限
（一）	[illegible]	[illegible]	[illegible]	[illegible]
（二）	[illegible]	[illegible]	[illegible]	[illegible]
（三）	[illegible]	[illegible]	[illegible]	[illegible]
（四）	[illegible]	[illegible]	[illegible]	[illegible]
（五）	[illegible]	[illegible]	[illegible]	[illegible]
（六）	[illegible]	[illegible]	[illegible]	[illegible]
（七）	[illegible]	[illegible]	[illegible]	[illegible]
（八）	[illegible]	[illegible]	[illegible]	[illegible]
（九）	[illegible]	[illegible]	[illegible]	[illegible]
（十）	[illegible]	[illegible]	[illegible]	[illegible]

大阪期米

	當限	中限	先限
前場（一）～（七）	[illegible]	[illegible]	[illegible]
後場（一）～（十）	[illegible]	[illegible]	[illegible]

東京期米

	當限	中限	先限
前場（一）～（三）	[illegible]	[illegible]	[illegible]
後場（一）～（六）	[illegible]	[illegible]	[illegible]
現物	[illegible]	[illegible]	[illegible]
取組高	[illegible]	[illegible]	[illegible]
出來高	[illegible]	[illegible]	[illegible]

各地期米

	當限	中限	先限
大阪期米喰合	[illegible]	[illegible]	[illegible]
引續氣配	[illegible]	[illegible]	[illegible]

商品（九日）

△大阪綿絲

	前場	後場
八月限	[illegible]	[illegible]
二月限	[illegible]	[illegible]

	前場	寄	引
兵庫	[illegible]	[illegible]	[illegible]
下關	[illegible]	[illegible]	[illegible]
釜山	[illegible]	[illegible]	[illegible]
大邱	[illegible]	[illegible]	[illegible]
群山	[illegible]	[illegible]	[illegible]
木浦	[illegible]	[illegible]	[illegible]
南浦	[illegible]	[illegible]	[illegible]

△橫濱生絲

	寄	引
前場 先限	[illegible]	[illegible]
後場 當限 先限	[illegible]	八三〇円

△大阪棉花

	寄	引
前場 當限	[illegible]	[illegible]
先限	[illegible]	[illegible]
後場 當限	[illegible]	[illegible]
先限	[illegible]	[illegible]

△大阪人絹

	寄	引
前場 當限	[illegible]	[illegible]
先限	[illegible]	[illegible]

△東京人絹

	寄	引
前場 當限	[illegible]	[illegible]
先限	[illegible]	[illegible]
後場 當限	[illegible]	[illegible]
先限	[illegible]	[illegible]

△福井人絹

	寄	引
前場 當限	[illegible]	[illegible]
先限	[illegible]	[illegible]
後場 當限	[illegible]	[illegible]
先限	[illegible]	[illegible]

△大阪砂糖

	寄	引
前場 先限	[illegible]	[illegible]
後場 先限	[illegible]	[illegible]

外電（九日）

倫敦金塊	[illegible]
倫敦銀塊	[illegible]
米棉	[illegible]
印棉	[illegible]
スチール株	[illegible]
アナコンダ株	[illegible]
米日爲替	[illegible]
英米爲替	[illegible]

金融（九日）

東京コール	
無條件	〇八〇〇
翌日拂	〇八五〇
普通	〇八〇〇

日銀帳尻（七日）

發行高	[illegible]
正貨準備	[illegible]
保證準備	[illegible]
貸出高	[illegible]
預金高	[illegible]

鮮銀帳尻（七日）

發行高	[illegible]
正貨準備	[illegible]
保證準備	[illegible]

夕立勘五郎（82）
神田伯治演　井耕遼畫

船頭の虛病

船頭一人が擬病を使はうと相談して、此奴が戀に陷つて寢てるんで』

勘『馬鹿野郎盜ら取られた』

金『盜らつたつて元締の前ですけれども、身分不相應に取られました』

勘『さうか、身分不相應に取られたつて、稼業が厭になる程取られたんでもあるめえ、何から其錢が手前達は取れるんだ』

金『ヘエ』

勘『利は元にあり、皆な船で手前達は稼業をする、今日、盜らかつゝの給金が取れるんちやあねえか、錢が取れゝばこそ面白い博奕も出來る、その博奕に負けたのが癪だつて、博奕打になるんちやアなかつう、迚も博奕で取返す事は出來ねえ、それとも手前達は盜人してるのか、此頃大分强盜が流行るが、厭に依つたら手前達がやるのか』

金『元締冗談いつちやあいけねえ、そんな馬鹿な話があるものか』

勘『そんな稼業を精出してやるが宜いぢやアねえか、身分不相應に取られたといふんなら、二三日俺の家へ來い、俺は嫌ひだが家の若い者が殆終やつてるから手前が來りやア、テラを拵へてやる、さらうすりやア、人の塲合せが附くだらう』

金『どうも有難う存じます、相濟みません、……謂らねえ所で親分にかうお取ッ扱ひ致しまして、モウ貧乏しなければ手前達に五兩づゝやるから、それで取られた分を取れえでア

勘『金の主の錢を取られたんだ、サア手前達に五兩づゝやる』

金『ヘエ迄ア有難う存じます、五兩頂きやア濟むでございます』

勘『それとも錢で取られたんだ』

金『二人で一貫八百でございます』

勘『何だ、タッタ一貫八百か、身分不相應もねえもんだ、一兩やつたら宜からう』

金『オヤ〳〵一兩が一割の一兩に還つて終ふ』

女『飯田町中坂下の伊賀屋の元締と大庭佐四郎さんだよ』

金『ヘエッ、左樣でございますか……モウ身體は癒りました』と二階からトン〳〵と降りて來た。

金『ヘエ、元締でございましたか、御機嫌宜しう』

勘『イヤ腹が痛えといふんなら宜いぜ……』

金『ナーニ、元締と聞いたら腹の痛えのがスッカリ癒つちまいました』

勘『イヤ又身體の惡い二人を使ひやア何だから、代りに他の者を賴むから、折角寢てゐて養生しろ』

彌『有難う存じますが、モウ癒つちまつたんで』

勘『人を馬鹿にしやアがつて、お內儀さんが一人で親方が居なかつたら、何ぼ稼業といふ事につひもや苦勞しろ、女と思つて嘗りやアがつて、惡い奴だ』

金『どうも相濟みません。實はねえ元締、二人でもつて博奕を打たうと思つて、昨夜品川へ出掛けて行つて、長半で捲取られちまいま

女『畜生、女だと思つて馬鹿にしやアがるな、親分が歸つて見ろ、言附けてやるから、それぢやア他の船頭を賴むから宿で後悔するな』

金『後悔なんぞしませんとも』

船宿の內儀さんが苦笑ひをして

金『オイテ、ツテ、オイテ、ツテ』

女『妙なオイテ、だ、何だい』

金『姐はん、腹が痛くつて仕樣がなえんでございまして、濟みませんけれど』

彌『ちやア彌助降りてお出でな』

女『姐はんの前でございますが、兄弟分が腹が痛えといふからお交際で、食物が一つだから』

京城日報
朝刊
朝夕刊共十四頁

登記公告

株式會社設立△商號輔仁鑛業株式會社本店京城府慶雲町六四番地目的一、鑛物ノ試掘採掘及製錬並之ニ附隨スル一、右原料及製品ノ賣買前各號ニ關聯スル事業ニ出資又ハ其株式ノ取得設立年月日昭和拾貳年六月九日資本總額金參百萬圓壹株金五拾圓各株ニ付拂込ミタル壹株金五拾圓公告方法京城日報ニ揭載ス取締役氏名住所京城府慶雲町六四番地閔衡植同寬勳町七四番地趙炳玉同通仁町壹四番地申永同三清町六貳番地ノ壹八李源昇同授沙町貳四番地ノ七薛元植監査役ノ氏名住所京城府樂園町拾五番地李敬世同慶雲町六四番地李吉男代表取締役閔衡植趙炳玉

株式會社設立△商號關東鑛業株式會社本店京城府南大門通二丁目拾番地ノ壹目的鑛産物ノ採掘製錬並ニ賣買及之ニ附帶スル事務ノ經營ヲ爲ス設立年月日昭和拾貳年六月貳壹日資本總額金拾萬圓壹株金五拾圓各株ニ付拂込ミタル額金貳五圓公告方法本店々頭及京城日報ニ揭載ス取締役氏名住所京城府旭町三丁目四貳番地都野正好同新堂町參六六番地ノ壹武任爾彬同永登浦町五五番地ノ壹趙發彼監査役氏名住所京城府旭町三丁目四貳番地寺內鶴三代表取締役都野正好

株式會社漢城銀行△代表取締役林茂樹ノ其所ヲ昭和拾貳年六月貳壹日京城府貞洞町壹番地ノ拾七ニ移轉ス

株式會社弘中商會△取締役池喜竹次竹內市郎福島又二、西條外男ハ昭和拾貳年六月拾日辭任ス△同日代表取締役弘中良一、取締役大石方爲平、江塚悠平、岩本一義ハ重任シ京城府三坂通壹四壹番地ノ五地澆竹次同元町二丁目七番地竹田市郎同桑町七番地福島又二兵庫縣武庫郡精道村打出西與川九番地ノ壹西條外男ハ取締役ニ就任ス

合名會社設立△商號朝鮮製袋合資會社本店京城府孔德町四四番地目的セメント袋各種紙袋製造販賣並ノ附帶事業工事材料ノ賣買及各種包裝用品ノ賣買仲介事業設立年月日昭和拾貳年六月拾壹日代表社員氏名金川健太郎社員氏名住所出資ノ種類價格及責任京城府孔德町四四番地金貳千五百圓無限金川健太郎同所六參番地金貳千圓有限長谷川和三郎 [illegible]

[illegible] 存立期間設立日ヨリ向フ參拾ヶ年

合資會社京城煉瓦△昭和拾貳年六月貳壹日有限社員 [illegible] 萬圓ニ同吉米地くゆハ金拾貳萬圓ニ同鈴木チヨヘハ金拾萬圓ニ各持分ヲ變更ス

右昭和拾貳年六月貳參日登記

朝鮮石炭株式會社△取締役林茂樹 [illegible]

路四丁目貳八番地ノ壹鄭然壽ハ監査役ニ就任ス

株式會社設立△商號平北鑛業株式會社本店京城府南大門通二丁目壹番地目的一、鑛業二、諸金屬ノ賣買三、前二項ト同種又ハ之レニ關聯シタル事業ニ對スル投資四、有價證券及不動產ノ投資設立年月日昭和拾貳年六月貳拾日資本總額金參百萬圓壹株金貳拾圓各株ニ付拂込ミタル壹株金貳拾圓公告方法京城日報ニ揭載ス取締役ノ氏名住所京都市左京區岡崎東福ノ川町拾番地長尾藤三京城府本町五丁目貳五番地山崎多三郎同梨花町九番地文谷伯平安北道義州郡義州邑東部洞九參番地李敬甸監査役氏名住所京城府明治町二丁目貳五番地山川勝平代表取締役長尾藤三

右昭和拾貳年六月貳四日登記

合資會社商成商會△昭和拾貳年六月貳四日無限社員ニシテ代表社員タル權田謙三ハ其持分中金貳千圓ヲ李丙吉ニ讓渡シテ其出資ヲ金壹千圓ニ減シ [illegible]

[illegible]

京城地方法院

Bosch

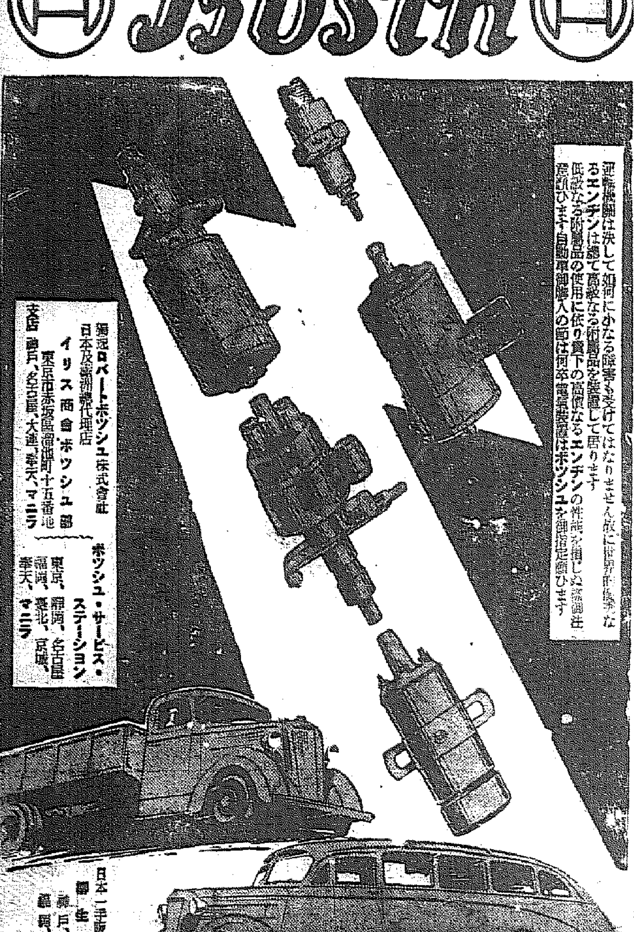

運轉機關は決して如何にかなる障害も受けてはなりません故に世界的優秀なるエンヂンは總て高級なる附屬品を裝置して居ります
低級なる附屬品の使用に依り貴下の高價なるエンヂンの性能を損じぬ樣御注意願ひます自動車御購入の節は何卒電氣裝置はボッシュを御指定願ひます

獨逸ロバートボッシュ株式會社
日本及滿洲國代理店
イリス商會ボッシュ部
東京市赤坂區溜池町十五番地
支店　神戸、名古屋、大連、奉天、マニラ

ボッシュ・サービス・ステーション
東京、靜岡、名古屋
福岡、臺北、京城、
奉天、マニラ

日本一手販賣店
御生商店
神戸、東京
福岡、臺北

旅行！　おつと待て
ノーシン　忘れちや大變だ

（百）　標商登錄

これは今、評判の新鋭ペンです　このペンは金ペンより賑く　それでゐて金ペンより永くもち　そのうへ素敵によく書けます　理想的な金ペンから出來てゐるのです　そこに專賣特許の價値があるのです！

專賣特許
百パーセントペン
耐久萬年筆
發賣元　株式會社　服部洋行

補血強壯劑　参茸トニック

世界に誇る　タカヂアスターゼ

高峰博士發見

發賣以來三十有餘年、尙世界的需要と聲價を維持す。ヂアスターゼの名はあれど、單なるヂアスターゼに非ず。十餘種に上る消化酵素を含むこと並にその性能比類なきを誇り得る獨得の消化藥である。胃腸病には勿論、消化の促進を必要とする凡ゆる場合に應用せられ、その顯著な効力を認められてゐる。

詳細は說明書にあり御申越次第進呈す
末、錠各種、各地有名藥舖で販賣す
東京・室町　三共株式會社

三 SANKYO 共

夏の　疲勞感を防ぐ
三共ビタミン（三十個入九〇錢）別に大量入あり（糖衣）
本品一個は優良肝油七・五瓦中のビタミンA及Dの効力を有す（一回一—二個）
（說明書進呈）
東京・室町
三共株式會社

不時の負傷に
耳だれの手當に
齒牙の美白に
家庭用オキシフル
御購入の節はオキシフル並に三共名義の有無に乞御留意
一〇〇瓦入　二〇錢
携帯便利なるオキシフル錠（五〇入共〇錢）あり
三共株式會社

腸疾患に
ラクトスターゼ
本邦嚆矢の乳酸菌療法劑
有效期限明記の責任製劑
乳酸菌療法は、腸管に於ける有害細菌を撲滅し、腐敗醗酵を防止し、蛋白質の消化分解を佳良となし、一面腸管に適當の刺戟を與へて其の分泌、吸收、蠕動等の官能を助け、諸般の腸疾患並に腸に因する諸種の疾患を治療し、豫防するに在る。
（說明書御申越次第進呈）
主適應症　腸カタル、鼓腸、慢性便秘、傳染性 [illegible]
東京・室町　三共株式會社

三 SANKYO 共

不眠症
神経衰弱に
ユーキリン
神經組織に最も重要なる燐分を補給するに適切なる有機燐化合體
頑固なる不眠症も本劑の連用で治に赴いた報文がある。（說明書進呈）
末 25瓦入 75錢
錠 100入 90錢
別に大量入あり
三共株式會社

詳細說明書に在り御申越次第進呈
(1) 脚氣の治療と豫防に……
(2) 肺結核、チフス、肋膜炎に（イ）抵抗力の增進（ロ）脚氣の豫防（ハ）發熱によるビタミンBの減損の補給等々
(3) 原因不明の食慾不振に……
(4) 妊娠—產褥—授乳時に　是等の場合は平常時に比し、ビタミンB需要高まるを以て之が補給は極めて肝要
(5) 乳兒脚氣、成長障碍に……
(6) 疲勞の防止—恢復に……
オリザニン
ビタミンBの始祖
鈴木博士帝國學士院受賞の發明品
液、末、錠、エキス、注射液各種
東京・室町　三共株式會社

三 SANKYO 共

揚子江流域の在留邦人
全部上海引揚げを完了

海軍省副官談

【東京電話】海軍省では、九日午後五時三十分副官談の形式を以て居留民引揚げ狀況を左の如く發表した

揚子江流域在留邦人は本日(九日)午後一時を以て上海に全部引揚げを完了した

上海共同租界に於いて
大山中隊長射殺さる
無法・鬼畜の如き保安隊

【上海九日發同盟至急報】日本海軍特別陸戰隊發表、午後九時四十五分 陸戰隊第一中隊長海軍中尉大山勇夫は一等水兵齋藤要藏の運轉せる自動車により、本日午後五時頃上海共同租界越界路のモニュメントを通行中道路上にて多數の保安隊に包圍せられ、次いで機銃、小銃などの射擊を受け無念にも數十發の彈丸を受けて即死した、現場を檢視するに頭部、腹部には蜂の巢の如く彈痕があり、自動車の窓硝子は破壞せられ、車體にも數十發の彈痕があり、無法なる鬼畜の如き保安隊の行爲を物語つてゐる 右のモニュメント路は共同租界のエキステンションに在り、各國人の交通の自由である所であるに拘らず、支那側は最近上海の周圍に公然と土囊、鐵條網などの防禦施設を構築し、夜間は兵力を以て勝手に交通を禁止し、晝間にても通行人に一々拳銃を突きつけて身體檢査をするなどは明かに停戰協定を無視せるのみならず共同租界通行人に對する侮辱である、支那側の不法攻擊の公然たる挑戰行爲である なほ自動車運轉員一等水兵齋藤要藏は座席に多量の血痕を殘したるまま 何處にか拉致されたものの如くである、帝國海軍陸戰隊は嚴重に支那側に保安隊の責任を問ふと共に、嚴然たる態度を以て徹底的解決を期せんとす

上海の空氣緊迫す!

【上海九日同盟】上海の空氣は益々緊迫を加へ、市政府を中心とせる江灣、閘北方面一帶には盛んに土囊陣地を構築し、保安隊の正服に身を變じた正規兵は今や公然武裝を開始した、保安隊員や正規兵を合すれば約一萬の多數に上り連夜演習を行ひつつあり、最近その中に入りこんで來た正規兵は抗日意識熾烈で夜間租界より市政府方面に至る公保路一帶の通行を禁止して全く半戒嚴狀態を示して居る、これに怯えた支那人が避難し、いやが上にも上海の空氣を不氣味に緊張せしめてゐる

一般狀況の公電

【東京電話】海軍省公電=上海方面の一般狀況に關し上海駐在海軍武官より九日朝左の如き公電が海軍省に達した

一、閘北、江灣、虹口、北四川路方面支那人は既に大半避難を完了したるが、從來の避難と異なり家財には一物も殘さざる全くの空家となれるもの多し、日本軍空襲に對する防禦工事が行はれ、江灣鎭方面は晝夜強行にて陣地を構築しつゝあり

二、保安隊、邏警類似の服裝をなせる武裝壯丁の多數頻次演習を行ふなどの狀況にて、北四川路方面の邦人も漸々避難中、租界外の邦人も租界內に引揚げつゝあり

三、邦人に對する食料品不賣いよいよ深刻化し投石、惡戯などしばしくあり、日本人居住の狀況等を調査せるものもあり、一般邦人は漸く不安と緊張のうちによく自ら外出を自重して居り、北四川路方面の歡樂街は邦人の出入殆ど杜絶せり

上海抗日熾烈

【上海九日同盟】九日午後に至り共同租界內目貫きの南京路など大通りに抗日ビラを初め、南京路各商店には一齊に『既に最後の竿頭に到る』の激越なるビラが貼布され租界の抗日空氣は頗つてゐる、これは市黨部が指導する抗日各團がいよいよ積極的に組織的な活動に乘出した證左と見られるが、一方市內には『日支軍衝突』『日本人が殺された』といふ各種の不穩ビラ及び流言が盛んに流布され人心を動搖せしめつゝあり上海の抗日空氣は頗みに濃厚となつて來た

重荷を卸して
○○艦長語る

【上海九日同盟】長江上流の邦人引揚げ護衛の重任を終へ、九日上海に歸着した○○艦長は左の如く語つた

漢口租界を取卷く一萬の支那軍に對し、寡兵を以て對峙し一觸即發の危機を孕み乍ら居留民の引揚まで一發も射つてはならぬとの我々の命令を克く守り、隱忍自重した部下の苦衷を知つて貰ひたい、四日四晩一睡もせず癈田の中をビショ濡れとなつて居留民保護の重任に當つた兵は異常に疲れたと思ふが、緊張してゐると見え未だ一人も病人は出てゐない、最近支那兵の我方に對する侮辱は益々甚しくなるばかりで通航の際には南京附近で中央軍飛行機が本艦に對し爆擊準備甲板掃射の態勢をとるなど威嚇的態度をとつた、又下航の際にはサーチライトで本艦を照すなどの行爲に出たが、吾人は隱忍自重引揚居留民の保護に重任を果し重荷をおろした

引揚げ邦人
暴戾支那を語る

【上海九日同盟】揚子江上流よりの引揚邦人はそのまゝ當地に止まるもの、或は上海の身寄りに一時の宿をとるもの、他は上海居留民團で設備した臨時宿泊所たる寺院旅館等に落着いて內地への便船を待つてゐる、第二の故鄕に訣別を告げたこれら邦人達は携帶小荷物を僅かばかり携へ、或は乳呑兒を抱きながら支那側の暴戾を語つてゐる

杉山陸相語る
我方が隱忍を

【東京電話】杉山陸相は九日午後四時議會閉會後始めて記者團と會見、左の如き談話を試みた

重ねて今日に至つたことは今更申すまでもないことである、しかし支那側が數回に亘つて約諾に背反するのみか梅津、何應欽協定の如き嚴然たる協約を無視し兵を河北に進めつゝあり、最近は土肥原、秦德純協定に違反して平綏線に兵力を集中してゐる かかる事實に直面しては

隱忍にも限度がある
不逞不信を膺懲

隱忍にも自ら限度あり、斷乎この不逞不信を膺懲する決意をなさざるを得ない、我方は堂々國際正義に基き軍の行動をなすのである

外交々涉の如き

我方は誠意を以て支那側の反省を求めて事件不擴大

局地

解決の方針を堅持しつゝその一日も早く來らんことを望んでみた次第であるが、我方の誠意は全く無視され背信行爲の續出、諸協定が次々と蹂躪される今日、非は明かに支那側にあり、彼等が自らその非を悟るのでなければ我方としても進んで交涉に應ずる譯には行かないであらう、事變勃發以來官民一致時局に處する態度を決定して擧國一致和を以て難局に對する實務を果しつゝあるとは誠に欣快に堪へない、かくてこそ東亞安定の勢力としての日本の威力を益々發揮出來るのであると信ずる

支那

側も我國のかゝる擧國一致の眞の情勢を知つて始めて日本の眞の姿を見たことであらう事態に支那側の非違に對する反省なき限り益々擴大するであらうから、國民は今後益々擧國一致以て時艱を克服する覺悟を堅持されんことを希望してやまない

上海から=(上)租界へ租界へと列を作る貨車、そして避難する人々の群(下)市政府=電送=

本府の明年度豫算
六億圓を突破するか

本府昭和十三年度豫算編成に就いては目下各局課の編成を終へ、局議に諮め本月十五日前後までには財務局に提出される運びとなり、本月中には數字の整理を行ひ九月中には總額が現れる譯であるがこの豫算によつて南總督の半島施政五大政策が完全に盛られる、即ち農林局關係では產米大增產計畫、農林產物增產、土地、農振の擴充等、殖產局關係では中央政府の方針に順應する產金五ヶ年計畫、資源の擴大強化、內務局にては土木關係だけでも今次の中北水害復舊土木費復舊、鴨綠江支流の治水、治水五ヶ年計畫による直轄河川、地方河川改修、多獅島その他の築港、警務、法務、官房關係の要求、鐵道新設、鮮滿國境架橋、市街地計畫補助等々によつて土木關係のみでも一億五千萬圓と云はれ、その他の要求を加へると六億圓を突破するものと推定されるに至つた

日伊海軍の親善

【東京電話】九日海軍省着電によれば我が練習艦隊はインスタンブールで日土交驩を終へ、去る七日午前五時三十分出港目下アテネに航行中であるが、志氣極めて旺盛十三日夕刻シシリー島北端パレルモ港に到着してイタリー海軍大演習御統監のため同地に御滯在中の伊皇帝エマヌエル三世陛下に敬意を表し、翌十四日夕刻まで滯泊の豫定である、この間エマヌエル三世陛下には旗艦磐手を御訪問あらせられ、ムッソリーニ首相も正式に艦隊を訪問する筈である、かくて地中海パレルモにおいて劃期的日伊兩國海軍の親善交驩の一大盛儀が展開されることゝなつた譯で、エマヌエル三世陛下の外國練習艦隊御訪問は空前の御事である

永寧城南方で
支那兵を擊退

【天津九日同盟】支那駐屯軍司令部午後五時發表 八日午後二時約百名の支那軍隊は永寧城南方凡そ一〇粁の地點に再び越境せるを以て、該附近の我が軍は同戰一時間にしてこれを國境外に擊退せり

北平は全く
落着く

【北平九日同盟】不安と焦慮の明けくれに過した市民は戒嚴より漸く解放された二千餘名の內部人は家へ夫々と歸つて行つた、殊も日本人の多い東洋院群集通りには日本婦人の買出しに行く姿も見られ漸く平常の北平を取戾した

中央軍を移動
察哈爾、熱河省境に

【東京電話】中央軍は梅津、何應欽協定を蹂躙し津浦、平漢兩線沿線に集結中で更に昨今は察哈爾、熱河省境方面に續々兵を移動集中してゐるが、支那軍の企圖は熱河及び張家口に侵入せんとするものの如く、高桂滋(中央傍系軍)劉汝明(冀察系)湯恩伯(中央軍)部隊は熱河省境及び南口より大同、平地泉、張家口の平綏線沿線に集結せんとするもの如くその總兵力は步兵五ヶ師、騎兵二ヶ師中にして兵力七萬と稱せられ、斯の如く支那側は現地における諸協定を無視、土肥原、秦德純協定をも蹂躙する態度を示しつゝあることは全く彼等の挑戰的企圖を立證するものであつて、關係當局はこれが成行を極めて重視してゐる

察哈爾省侵入の
支那軍は五六ケ師
不法、東城にも入込む

【北平八日同盟】張家口からの情報によれば南口地方を中心に察哈爾省に侵入せる中央の支那軍は既に五、六ヶ師に達し、南口を最前線とし陣地の構築を急ぎ挑戰的態勢を示しつゝあるが、最近に至り不法にも土肥原、秦德純協定を蹂躙して赤城方面にも入込みつゝあること判明した

中央軍盛んに北上

【天津八日同盟】さきに大同に入つた中央軍第廿一師の兵約一萬五千は目下平地泉に向け進軍中で第七十七師も京綏線に移動を開始してゐる、また去る一日より六日までに濟南に通過し津浦線を北上した軍用列車は五十ヶ列車約三ヶ師で、河北省南部に進出してをり滄州、德州間では列車輸送の他に運河を利用して北上中であると傳へられてゐる

大野總監東京發

【東京支社發】中央經濟會議出席のため東上中の大野政務總監は北支事變の重大性に鑑み八日午後十一時天谷秘書官を伴ひ多數官民の見送りを受け急遽歸任の途につき、直行して十一日午後三時四十分京城に着く豫定である

蘇聯政府の
嫌がらせ

【東京電話】去る五日モスコー駐在を命ぜられた杉原千畝二等通譯官に對してソヴエート政府が入國を拒否した問題あり、又同氏はすでにデッサ領事館領事に對する入國查證拒否問題及び北洋漁業のため五月入國する筈であつたペトロパウロフスク駐在領事館員の入國查證問題もあり、外務當局は日ソ關係重大の折柄蘇聯のこの嫌がらせ的態度に憤慨すると共に事の成行を注目してゐる

京畿道產業
調査會委員

京畿道では道內に於ける鑛山漁村の振興並に都市商工業の目覺しき躍進に鑑み積極的に開發振興の方策に一定の基準と針路を與へるために京畿道產業調査委員會を組織し道內產業經濟の發展本部たらしめることになつた會長は甘蔗京畿道知事で委員には道廳員及び產業に關し學識經驗ある士四十名を網羅してゐる、委員左の如し

山村銳吉、鈴木憲一、湯川又夫、本間孝義、山岡敬介、川澤章明、福弘國太郎、肥塚正太、加藤平太郎、齊藤久太郎、熊谷保佐、林演克、萬西賢一、松岡貞溫、賀田直治、吉田秀次郎、朴興鎭、足立利夫、常盤鶴五郎、片岡勉、谷多喜麿、韓相龍、伊森賢治、河野節夫、佐藤作郎、富林孫司、松野二平、後藤磯、金思演、武者錬三、金季洙、朴興植、神谷小一、尹奉彬、高安彥、佐伯顯、永井熊雄、種重植、美川秀信

人

◇北野少將(會寧第二飛行團長)九日午前七時五十分京城發會寧へ

◇アンダー・ウッド氏(延禧專門校長)九日〃のぞみ〃で米國へ

東西南北

『日支戰鬪す前、病死された田代前支那駐屯軍司令官はさぞ殘念だつたらう▲僕は司令官の下に關東憲兵隊總務部長を勤め、司令官に種々指導を受けた』▲曾ての上官を思ふ二宮憲兵隊司令官は暗然として語る▲『支那通の田代閣下だ、今度の事變には思ふ存分活躍されたかつただらうに實に惜しいお氣の毒だ』▲少將に進級した日の二宮司令官の胸中は今日の喜びにつけても偲ばれるのは田代中將の靈覇としたありし日の勇姿であつた▲『今度內地に行つたら是非田代閣下のお墓參りをし英靈をお慰めしたい』▲二宮司令官の眼にチラリ光る美しい武人の露(寫眞は二宮司令官)

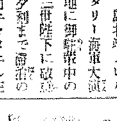

鴨綠江水力發電所設置
十八日覺書を交換
八月末新京、京城で創立總會

【新京九日同盟】鴨綠江水力發電所設置については鮮滿兩當局に於て鋭意準備中であつたが、會社名を滿洲國側は滿洲鴨綠江水力發電株式會社、朝鮮側は朝鮮鴨綠江水力發電株式會社と名付けるに決し十八日朝鮮總督府、滿洲國政府間に於て兩會社設立に關する覺書を交換、八月末新京、京城兩地に於て創立總會を開催する豫定、同發電所は鮮滿兩會社とも資本金五千萬圓、本年度中に工事に着手し取敢ず二十萬キロワットの出力準備をなし五年後には四千萬キロワットを發電する豫定である

普通文官講義

獨學で官吏 養成の最高權威

成功會友既に一萬餘 斯界の驚異

判任官吏大增員來れ

本會は創立廿五年の經驗に基き小學卒業程度の學力ある人々を一年以內の獨學(獨學)にてどしどし文官普通試驗又は裁判所書記試驗に合格せしむ。(成科は二ケ月乃至十ケ年)而も此等の試驗合格者は判任官としての資格があるので、

試驗續出
神奈川普文 八月十一日終了す。
朝鮮普文 八月十一日終了す。
關東局普文 八月廿三日より開始。
北海道普文 九月三日より開始さる

(今春の大藏省普通試驗にも本會員會友二百四十餘名合格)

格間もなく何れも競ふて日本內地は素より朝鮮、台灣、滿洲國等の官公署に奉職しつゝある。(今春の大藏省文合格者の就職實例は本廣告左欄参照)今や內務・大藏・鐵道を始め各省に於て判任官級新官吏は益々增員さるべく、而も新規採用は一律に試驗合格者を以て充てるので獨學者官界進出の絕好期である即刻來つて準備あれ

(要項無料進呈)

每回百名乃至二百名の大量合格者續出。至急內容見本請求あれ 氏名明記、郵便番號、職業、學歷、希望職種の別、無代價呈。

大藏 普文 合格會友どしどし就職 任官

○大藏省名古屋稅務監督局第二監理課へ(東京、中谷靜男君)○東京稅務監督局直稅部へ(秋田、藤原繁治君。岩手、鈴木直夫君。茨城、前田清君)○東京稅務監督局關稅部へ(神奈川、內田榮三郎君。長野、重田博君)○東京麴町稅務署へ(東京、渡邊千代吉君。島根、山本三郎君。山口、竹光完二君。山中好人君)[illegible]

東京市澁谷區明治神宮表參道
日本通信大學法制學會
振替東京一二三四五六番・六五番　電話青山六四番

社説　事變と放送

北支事變勃發以來、放送局の活動は目ざましいものがあり、當事者の苦心と勞を多とするものである。が、なほ放送事業の性質上、一層の飛躍邁進を切望するものである。殊に第二放送において、幾多の新らしき工夫があるべきを信じて疑はぬ。第二放送も近時著しき發展を示し、聽取者も甚だ增加してゐるのであるが、なほ二千三百萬民衆を對象として見る時は、その比率において微々たるものと言はねばならぬ。これは勿論民度の低きと、文化諸機關の不完全に原因するものであるけれども、なほ當事者の考慮のしやうによつては、現在の實情と實力の下において、なほ著しき聽取者の增加を策し得るのではないかと思はれる。この點當事者の周到緻密なる研究と調査とを僱願して止まぬものである。

×

今日半島大衆の教育程度においては、未だ〳〵無文字の者が多數であり、新聞雜誌によつて時局を認識させるといふことは困難であるけれども、耳を通じての時局認識は可能のことである。そのためには施設の普及も必要であるが、放送用語の工夫においても相當の努力を必要とし、放送方法にもなほ改良の餘地がある。施設の普及のためには、この際多少の國家の補助を仰いでもやるといふ氣持で事に當りたい、全鮮にわたりて各部落に行きわたるやうにしたいものである。今一つの犧牲は聽取料であつて、これも場合によつては事變中を限つてだけでも低下してやるとも必要であらうと思ふ。これによつて流言蜚語の防止に努むるは勿論今次各方面に勃然興起しつゝある愛國熱や、愛國美談や、戰線に活躍する皇軍將士の動靜や、勞苦等を知らしめ、銃後教育の一端に資するといふことも必要であらうと思ふ。

×

この際是非ともラヂオの社會性に基づいて、その必要と効果とを一般大衆に知らしむることが急務である。換言すればラヂオの必要なこと、便利なこと、大切なこと、面白いこと、役立つものであることを一般大衆に知らしむると同時に娛樂機關を缺いてゐる農山漁村に、一つの娛樂機關を提供することにもなるのであつて、この意味からしても、斯らした非常時の機會に多少の犧牲を拂つても、ラヂオ施設の普及發達を期するよが必要である。それには勿論ラヂオ施設を普及徹底させるといふのみでなく、それに伴ふ放送プロ、番組の內容、用語等についても革新的方策を確立するの要があることは言ふまでもない。今日の半島の文化程度を以てしては、ラヂオによる社會教化、社會教育といふ問題が、學校教育そのものよりも先行すべきものであり、それが半島文化の上に大なる役目を果すべきものであると信ずる。當局において既に對策あるべきも、民衆の心として一言希望を陳べることにする。

天津籠城記
第二便（朝鮮總督府許可濟）

居留民憤激の折柄　果然、我空軍の雄姿
的確なる爆撃に思はず萬歳！

天津本社特置員　梨本祐平

銃　聲は遠くなり近くなりつゝ正午になつても未だ熄まない、間歇的に我々の迫擊砲が炸裂して凄じい響きを傳へて來る、銃劍を提げて疾驅する兵の眼は血走つてゐる、何處からともなく日本の兵力不足が聞えて來て憂色は愈よ濃厚ならざるを得ない

戰　爭は依然として東站總站、特別區の日支租界の境界線附近南開大學より司令部へかけて展開されてゐる、若しこのまゝ夜に入つたならばの危惧の念は何人にも抱かれた、七月二十九日午後二時、壯快なプロペラの唸りと大地を裂く爆擊の響きとが起つた、空爆だ！それまで家の中に閉ぢ込んでゐた市民は期せずして飛び出した

×　×　×

宿の四階の屋上に上つて爆音の彼方に視野を投ずれば銀色に輝く雙翼に眞つ赤な日の丸を鮮やかに陽ざしに輝かせ乍ら飛行機が天津の低空に其の雄姿を現し、敵の集結する地點と見るや機は矢庭に垂直になり眞つ黑い爆彈の投下されるのが手に取るが如く見える、

東　站附近、南開大學、市政府公安局は既に火災を起し濛々と黑煙を揚げてゐる、宿から約二百米程離れた所に電話局の赤煉瓦の建物がある、昨夜來支那兵は此處に據つて日本の傳令兵を四人まで狙擊し、我等悲憤の念抑へ難く、報復仇を祈つてゐたが機は一直線に電話局目指して飛び來ると見るや、約百米の低空まで降りて來て爆彈を投じた、恐ろしい程の震動を感じて思はず屋根の瓦にしがみつき乍ら電話局を見ると、爆彈は建物の眞つ只中に命中して、黑煙に蓋はれてゐる、と見るや後から又同じ個所に數彈が一度に投下された、天地も裂けるかと思ふほどの震動と共に附近一帶は火煙と土煙りとに包まれてしまつた、併し暫くにして鎮まつて來たが、既に今の今まで傲然と聳え立つて憎惡の的となつてゐた電話局は影を永久に沒してしまつた

×　×　×

火　災は各所で揚がつて悪逆支那兵の巢窟は消えてゆく、思はず痛快を叫び、昨夜來の不安も焦燥も一瞬にして消え失せてしまつた、銃聲も次第に熄み、我が方より擊ち出す砲聲が間を置いて凄じい威力を誇示するのみとなつた、然し夜に入れば再び猛擊し來ることが傳へられて、軍も市民も緊張し切つてゐる、斯くて空爆の一日は終つた

×　×　×

市　政公署、南開大學、東站附近の倉庫等々日本租界を包圍する支那街の大きな建物を燒きつくし火災は猖々として星多き夜の空をこがしてゐる、租界と租界の間は嚴重なバリケードによつて守られ一切の交通を遮斷し日本租界は燈火を消して沈默を守つてゐる

×　×　×

支　那街との境界線に土嚢を堆高く積んで機關銃を据ゑ小銃を構へてゐる我が方の武裝は一段と嚴重を極めてゐる、併し夜に入つても遂に昨夜の如き襲擊はなく只所々で小衝突があつたのみであつた、何處から出て來て何處へ行かうとするのか、日本租界に居住する支那人が恐怖の色を濃はせ乍ら深夜を右往左往する姿が悲慘な情景を展開してゐる（後便につゞく）

青坊主の川岸部隊長　陣中に戰略を練る
更に緊張を加へた第一線

朝鮮總督府許可濟

【八日〇〇發藤井特派員】南苑激戰の疲れを休める暇もなく、〇〇部隊は直ちに市中に對し宣撫工作を施す一方〇〇部隊は粹濟守備隊として警備に當つた、かくて〇〇方面に向つて約四里も勇敢に敵地に進入した我〇〇〇〇は雨中にも拘らず高粱畑の四方八方から

敵の猛射を　浴び危險線を脫して復命のため歸來した、第一線はまだ〳〵油斷が出來ぬ、約二里半離れた〇〇には岡崎部隊が人馬共にびしよ濡となつて苦心の警戒陣を敷いてゐる、時折り、敵の銃丸の洗禮を受け、元氣一杯張り切つてゐるが、萬一の危險に備へて〇〇を

川岸部隊に　增して置いたなど油斷なくしては居られぬ決死の狀況である、悠々迫らぬ川岸部隊長等も久方ぶりに散髮して青坊主になつたまゝ戰略に餘念がない陣中に去來する風雲、吹く風も血なまぐさい戰場である、宝田事務官、佐々木保安課長は北平と通州へ單騎入城を策してゐる、北支の暗雲は低迷して

保定の空に　は妖雲が立ち込め敵の出方次第では何時一大決戰が行はれるかも知れぬ狀勢である、戰場の生活既に廿日間、入浴一回もせぬ將士には依然たる荊男兒の士氣が張り敵こそ來れと待ち構えてゐる

米國人大に感激
菓子をトラック二臺寄贈

【〇〇發藤井特派員】卅一日北平城內に於て巡視中であつた我岡部部隊長を目がけ突如支那兵が狙擊し來り我兵も直ちに應戰し敵を沈默せしめたが、折柄附近を通行中であつた米國兵士二名は敵彈の爲に斃れ敵兵は極度に狼狽して逃走したが、我兵は米國兵二名の處置に

萬全の策を　講じ米國領事館より非常に感謝された、米國領事館では直ちに我方に感謝すると共に總領事及び雨宮日本警察署長を招待し感謝の晩餐會を開催せんことを求めたが、時局柄我方より謝絕したゝめ、米國側ではトラック二臺にビスケットその他の食糧品を寄贈して

我避難民の　救濟に努めた、此事件以來北平に於ける外交關係は支那側に極度に不利に陷れ我方は益々有利に展開してゐる

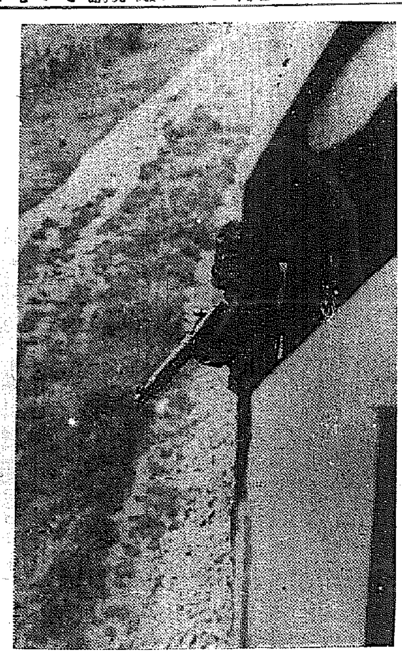

進行中の列車から敗殘兵の掃除

赤誠獻金の泉
滾々として盡きぬ
本社寄託金三週間で四萬圓

北支事變の勃發と共に澎湃した愛國心に銃後の獻金運動となつて、本社へ寄託された朝鮮防空器材費や皇軍慰問金は僅か三週間にうづ高く積まれて九日午前中既に三萬九千六百餘圓の巨額となつた、九日寄託のトップを切つたのは內資町一八六具昌祖氏で國防獻金に一千圓、皇軍慰問金に三百圓、半島人として赤誠を捧げれば續いて唐人町六六富田秀也氏も國防獻金に三百圓、皇軍慰問金に二百圓を寄託、その他南大門通五明治堂店員一同小僧さん至るまで結束獻金した百一圓七十三錢、本町五の一八、三鍋才次郎氏の五十圓、明倫町四テルミー化粧品本舖京城出張所山本耕司氏の五十圓と同所從業員の六圓、同じく六圓、東崇町上山雅久君と小林六郎君が仲よくお小遣獻金の二圓六十七錢など何れも非常時に目覺めて半島の防空に投げ出された尊い獻金である

また北支の皇軍を思ふ慰問金には京城の一女性よりとして床しい二圓、平北宣川の一サラリーマンから十圓、同じく宣川の一朝鮮人勞働者より二圓と名を秘めた床しい獻金の他、京城齒科醫師會の二百圓、西鮮合同電氣開城支店職員の卅二圓四錢など
また平壤橋口町四六金守學氏は皇軍の武勳と凱旋の日を待つ眞情を吐露した漢詩『祝戰捷韻』に二圓を添へて寄託し來つた、また本府寺崎太郎君さんは眞心こめて縫ひ上げた褌五十本を北支の兵隊さんへ
また昨八日の日曜日も獻金寄託の人々で賑つたが長谷川町中村耳鼻咽喉病院の受付野村つやさんは皇軍慰問と國防獻金にそれ〴〵五十圓、合せて百圓の眞心の獻金、同病院の看護婦さん尾林君子さん、土岐玉惠さん、鶴田君江さんもそれ〴〵五圓づつを皇軍慰問にと勇ましい銃後の看護婦の心意氣だ、その他新堂町四二三廣田禮子さん、貞子、妙子さんの三人姉弟も心を合せて五圓を北支の兵隊さんへ、また冊橋町一二九七太田乙三郎氏は廿五圓づつ、高陽郡恩平面水色里肥塚勇三氏が五圓づつをそれ〴〵國防獻金と皇軍慰問に、南山町一新田了氏の國防獻金百圓昌成町七二本島覺四郎氏も十圓を國防獻金、家族の同さよ子さん、はる子、善明君からは慰問袋五個、與頭町五八鳥田くにさんも二個、同町福田四氏も五個と第一線の皇軍を慰ふ慰問の贈物が寄託された（寫眞は具昌祖氏）

本社寄託金（八九兩日取扱）

朝鮮防空器材獻金

金一百圓　京城府南山町一丁目六　新田了氏
金五十圓　京城府長谷川町中村病院內　野村つやさん
金二十五圓　京城府冊橋町一二九七　太田乙三郎氏
金十圓　京城府昌成町七二　本島覺四郎氏
金五圓　高陽郡恩平面水色里　肥塚勇三氏
日　金一百九十圓也
累計金一萬六千四百六十二圓四十八錢也
金一千圓　京城府內資町一八六　具昌祖氏
金三百圓　京城府唐人町六六　富田秀也氏
金百一圓七十三錢　京城府南大門通五丁目　合資會社明治堂社員一同
金五十圓　京城府本町五丁目一八　三鍋才次郎氏
金六圓　同上從業員一同
金六圓　春川郡北山面內　區長一同氏
金二圓六十七錢　京城府東崇町　上山雅久氏　小林六郎氏
金五十圓　京城府明倫町四丁目六六　テルミノ化粧品本舖京城出張所　山本耕司氏
日計金一千五百十六圓四十錢也
累計金一萬七千九百七十八圓八十八錢也

皇軍慰問資金

金五十圓　京城府長谷川町中村病院內　野村つやさん
金二十五圓　京城府冊橋町一二九七　太田乙三郎氏
金五圓　京城府長谷川町中村病院內　鶴田君江さん
金五圓　同上　土岐玉惠さん
金五圓　同上　尾林君子さん
金五圓　高陽郡恩平面水色里　肥塚勇三氏
金五圓　京城新堂町四二三　廣田禮子さん　廣田貞子さん　廣田妙子さん
金三百圓　京城府內資町一八六　具昌祖氏
金二百圓　京城府長谷川町五八大襟襄誠氏方　京城齒科醫師會
金二百圓　京城府唐人町六六　富田秀也氏
金三十二圓四錢　開城府滿月町八七七ノ一　西鮮合同電氣開城支店職員一同
金十圓　宣川　一サラリーマン氏
金二圓　宣川　一勞働者氏
◇平壤府橋口町四六ノ七　金守學氏
◇京城府　一女性
累計　金二萬一千六百三十九圓四十九錢也
總計金三萬九千六百十八圓三十七錢也

夕刊後の市況

實物後場　帝國火災二一圓　丁東洋拓殖新二五圓丁二五圓一

◇……大阪短期引際氣配
大新　七四、一〇　一〇安
新鐘　二四一、三〇　六〇安
日産　六八、七〇　三〇安
新東　一三三、五〇　四〇安

◇……横濱生絲後場引
當　八〇一、〇　先　七七三、〇

◇……龜井人絹後場引
當　六一、六〇　先　六三、九〇

◇……朝取短期後場引

	引	高	安
朝新	三一、八	三二、九	三一、六
新鐘	二四〇、一	二四一、〇	二三八、五
大新	七四、一	七五、一	七三、五
新東	一三三、二	一三五、〇	一三二、九
日産	六八、六	六九、九	六八、六

◇……東京短期後場引
新東　一三三、二　一三五、九　一三三、〇

農林省對米倉　借庫料契約

朝鮮米價は百萬石の政府米貯藏の爲め農林省に二萬五千坪の倉庫を一ヶ月坪四圓で借上げてゐるが、十一月ころの契約の期間が滿了するので近く改訂に就て農林省と協議を進める筈である
これまで政府米が三千萬石程度しか入つて居らぬので借庫料引下げ意見が相當強かつたが、今年はまた內地大豐作で朝鮮米が二三百萬石乃至四五百萬石は餘り氣味であるのと北支事變で鮮米の朝鮮貯藏が重要性を增して來るのとで米倉の立場に有利になつて來て居る

米取代表者に　暴利令懇談

暴利取締令の施行に就いて朝鮮は內地とは新規帳を出し獨自的に米穀を指定したが總督府ではこれに關聯し米穀清算取引の動向に深甚の關心を持ち殖産局商工課では六日午後より總督府に全鮮五米取代表者を招致右に關する重要な懇談を遂げた

四區潛水漁組總會

朝鮮第四區潛水漁業組合第六回總會は來る二十一日午前十時より仁川府商町の潛水漁業委託販賣所樓上會議室で開催の豫定である同總會の協議案は左の通り
▲第五期決算報告並に財務目錄承認▲損益處分▲特別從業者納付金▲特別從業者貸付金▲本組定款改正に關する件その他

谷口雅春原著・田口精亮編
新刊「生命の實相」の分類的研究
八月七日發賣　二円（送料十四錢）

大著「生命の實相」の大展望出づ！

本書は六千頁に餘る浩澣の大著「生命の實相」を病患の田口精亮氏が讀破し自己の大患の癒えしと共にその理解せる所により他人に「生命の實相」の眞理を語るに續々難病の癒ゆる者あるにより、田口氏の悟り得し眞理の見地よりこれを分類對照して、「生命の實相」の眞理の把握を速かならしめんがために編纂されし比類なき眞理の語錄集である。書齋に常備し、旅行に携帶して隨意翻讀せば簡單に要約したこの驚くべき眞理の凝縮に接し得る。
しかも增補全集版、革表紙版、大聖典版、其他舊版等一切に亘つて各方面の眞理が盡く綿密に涉獵されその微妙の眞理を摑み得て、「生命の實相」の研究、理解、批評等に非常な利便と重要な指針が得られる。
各地誌友相愛會及「生命の實相」讀者は勿論「生命の實相」を批評せんとする人も、この一册あれば何卷の何頁に何問題があるかを直ちに檢索することを得て今迄の如き群盲評象的な臆測をもつて自他を誤らしめることがなく一層正確にこの驚天動地の新興科學哲學文學の全貌を理解し得るのである。
（特典、增補版「生命の實相全集」十五卷即時全拂の方に限り本書を贈呈。）

谷口雅春著・生命の實相・增卷第二冊（第十四卷）
久遠佛性篇
「眞理體驗篇」及
★全能力發現の秋

人生は生活である
生活は力である。今まで理論整然とした、しかし力をよび起さない宗教哲學はあつたであらう。それは思考の形式が整調してゐるといふだけであつて、本物の生命がなかつたのだ。ところが「生命の實相」哲學によつて無數の人が力の源泉に觸れ、各自の全能力が發現した。この力の發現が病氣の治癒、運命の好轉その他幾多の變化となつたのである。これは著者の「光明一元の眞理」が無限の威力をもつて、あらゆる角度より讀者の心を「光の一元の世界」に引き入れしめずに措かないからだ。本篇は嘗て「明朗の宗教」として公刊されこれこそ一切の暗黑なき新宗教、新文化なりと絶讃されしもの、今「眞理體驗篇」を加へ全五百餘頁の大册として新發せるもの、あらゆる意味に於ける重大時局の今、是非々々、本書又は「教育實踐篇」を讀み無限の智慧と無限の力の源泉を摑め！

第一回配本（第十一卷）教育實踐篇
本書の教育法により各學校、會社、商店、工場に於て驚異的能率上ると共に、病弱者減じ絶讃を受けつゝあるもの、今非常時局に當り本書により一騎當千の力を得よ。

增補全集版
●全十五卷（申込金不要）
●七月より毎月一冊配本
●四六判・九ポ總ルビ付
●特製無色布裝・美本
●毎月拂一圓五十錢（送料十四錢）
●一時全拂 廿二圓五十錢（送料實費）
この分に限り「生命の實相の分類的研究」（二圓）贈呈致します。

特製總革表紙版
●全六冊完成（分賣自由）
●三方金豪華聖書型
●各冊三圓五十錢（送料十四錢）

內容見本
過去二年餘に八十萬冊を賣り盡した本書の眞義が愈々わかる時だ。是非ハガキにて本紙名記入下記へ請求御一覽下さい。

東京市赤坂區乃木坂
光明思想普及會
振替東京五五五一九

傳染病
豫防・下痢速効

傳染病や食あたりの手當は一刻を爭はなければ一命に關はることがあります
アドース錠は絶對無害の活性炭素で速かに腸內の毒素・黴菌を吸取つて體外へ出しますので救急の際に用ひて偉効を奏し恐ろしい病害を防ぐ事が出來ます　ぜひ一瓶を御備へ下さい

AD 1262

適應症
下痢諸症　鼓腸
急慢性腸カタル
疫痢　赤痢　コレラ　腸チフス
食餌中毒　藥物中毒　自家中毒

藥價低廉
服み易い糖衣錠
二〇錠　・三〇
五〇錠　・五〇
三〇〇錠　一・〇〇
●他に黑錠・粒狀あり

冊子「夏から秋への衞生」進呈

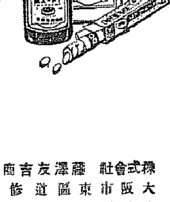

アドース錠

株式會社藤澤友吉商店
大阪市東區道修町
東京市日本橋區本町
京城府西小門町

家庭

母乳をご覽の通りにお菓子のやうに固めました

人間の子供には人間のお乳が一番よいのは當然ですが、その一番よいお乳が飲めない赤ちやんが隨分澤山あります、又一方にはお乳があり餘つて困つてゐるお母さんもありますので、今度米國ではお乳をドライアイスで凍らせてお乳の少い赤ちやんに與へることに成功しました、寫眞が即ちお乳の澤山あるお母さんからしぼりとつたお乳をびん詰めにした所で、これを次の寫眞のように凍らせて錠のやうに固めます、かうしておけば遠い所にゐてもお乳の不足がなく赤ちやんへ百パーセントの母乳を與へることが出來ます

一寸注意を怠ると とんだ事になる

子供の日常生活…安全第一 「怪我は室内に多い」

子供さんが怪我をした、といふ話は一年中殆ど絶え間なしに私共の耳に入つて來ます。

しかも電車にひかれたとか、川へ落ちたとかいふより、家の中での怪我の方がずつとずつと多いのです。

例へば階段からころがり落ちたとか、縁側からころげた、火傷をした。等々——

戸外では安全地帯をつくつて子供を守つてゐるのに、その家庭内では吾子の傷に親は省ない。こんな不都合をたてられるのも仕方がありません

それで梯子段のあるお家では第一番に此處に注意します。極く小さい子供さんのある所では階段の前に柵を造つて勝手に上れぬやうにするし、少し大きい子供さんの爲には手すりを造るのも好いでせう

窓には鐵格子をはめるとよろしい、日本の家には縁側といふ窓より一層開くて落ち易いものがありますから注意が必要です、慾をいへば、これにも手摺りをつけると好いでせう

よくすべる床には莚を敷いて置くとよろしいゴザの四隅には安全釘を打つて、動かないやうにして置きます

子供は又よく臺所などに行つてガスの口をひねつたりするのを面白がりますが、ガスの栓の上には覆被ひを作つて被せておくとよいでせう、ガスのもとを止めておく事は勿論必要です

冬なら火鉢やガスストーブが危險なものですが、子供にも子供なりの理解力はありますから、はじめにこれは危いものですよ、といふ事をよく言ひきかせておくとひどい過失はありません

火傷の時はいち早くワゼリンを塗り、上から繃帯をしてやるとよろしい、火傷の藥はいろ〳〵お話もありますが惡い時にはこの被害も少いから又次の機會に譲りませう

ひどく小さいお子さんは室内の家具調度の類にも氣をつけなければなりません。子供部屋や、子供がよく遊ぶ居間の卓子や椅子は角でなく圓木のものがよく、又子供がゐる邊りには鋏や小刀等を置かないやう、手のとどきそうな棚の上に色々物を積んで置かない事等も注意の中へお加へなさいませ

秋口はご注意 婦人病が殖える

原因は夏の間に作る

秋口になるにつれ、婦人病の一として膀胱加答兒を起し易いものです。この頃の若い婦人達は、夏は殊に

輕裝 で、ズロース一つで一日を過ずなどといふことがあるのです。これが秋口になると共に、少しコシケの氣でもある婦人なら忽ち膀胱加答兒を引き起してしまふのです。この結果が所謂「腎盂炎」といふつらい病氣になります。捨てゝおけば腎臟病といふ、容易に全快しにくい病となりますから、年頃の娘さんは勿論、中年以上の婦人で、永年日本服で通して來られた方は、餘程注意せぬと危險です。この腎盂炎になつたら兎も角安靜にして刺戟の強いものは食べぬやうにして醫師に相談することが第一です

秋口 にはその他新しい花柳病に悩む人もあります。近年はこの種の患者は漸減の傾向にはあります。婦人の爲めにも、子供の爲めにも喜ばしいことゝいふべきでせう

さて夏は、戸障子を開け放ち解放的なため強烈な紫外線は充分家居の人にも均霑し、まして海や高原に卸養したり避暑した方は、十二分紫外線に浴した譯ですから、この夏中澤山貯へた紫外線を利用して、今後病原菌が體内に這入らぬやう、榮養と運動をすべきでせう

冬風邪をひかぬ用意のためには今から冷水摩擦の習慣をつけると家内手工業に從事する婦人でもの散歩其の他で常 **適度** に外氣と接觸し、親むことを勵行すべきです

頭髮を洗つたら風邪をひいた——などは封建時代の女性だつたらこのたをやめを讃美もしませうが、この頃の非常時—殊に銃後の護り鞏固に、後顧の憂ひなからしむるには何よりも健康を必要とする昨今では、これは困りものと云へませう

夏は解放的で自由であるからといつて、日常極めて放慢で氣儘な生活を送つてゐた日本の婦人達が秋になると共に、良妻賢母か、淑やかな令嬢生活に還元するものですが、かうした

生活 の變化が、婦人の健康に惡影響あつても決して良い結果を齎すものではないのです。婦人病が夏の終りから秋口に多いのはこの爲めですから、秋口の婦人病を豫防するには今から以上のやうな準備が要る譯です

主婦手帳

白地木綿の洗濯

ワイシャツ、襦袢、下着、或は子供服などの白い木綿物を洗ふ場合には、まづ水の中に洗濯物をつけて、前についてゐる汗や脂肪を柔げ、二、三十分たつてから、ざつと洗つて固く絞ります

別に石鹸を溶かした液を作り、この中に洗濯物を浸しておいて洗ふのですが、手でごし〳〵と強く揉む必要がありません。ひどく汚れた部分だけをブラシで洗つて、後は洗濯板の上で輕く揉み洗ふか液の中で振り洗ひします

無帽主義に警告

頭だけの日光浴は感心しない

日光の中の紫外線は強烈な殺菌を有し

(1) 血行をさかんにする
(2) 食慾を増す
(3) 新陳代謝をさかんにする
(4) ヴイタミンDを形成せしめる
(5) 骨や齒の發育を助け佝僂病を防ぐ

などの効果があります、しかし、一面、夏の強烈な日光は、皮膚を刺戟し、色素を増し、炎症を起したり、或は

日光の中の 熱線が、有害な作用をして、日射病を起すこともありますから、充分に注意して、日光浴を行ふことが必要でありませう

で都會地ならば、先づ日光のよく當る場所に、頭には帽子をかぶるか或は布でつゝんで日光に直射させぬやうに保護して、第一日は仰臥して先づ足だけを照射し、翌日はうつ伏せになつて五分、第三日は、大腿部以下を出して十分、第四日は、伏臥して十分、第五日は、腹部まで出して十五分、第六日は背部を十五分といふやうにして、一ヶ月で、三十分までに達するやうに徐々に時間を長くして行きます

はじめから、夏の強い日光に三十分も照されたら、誰でも忽ち日射病を起して終ひますから、與々も急いで時間を長くすることは禁物です

日光浴の時間 は午前中の空氣の澄んだ暑さのきびしくない時間が一番よろしい。山間の避暑地では、風の無い日や、あまり暑い日は避けたほうがよいでせう

日光浴は、衣服を着たままでは効果がありません、ハイキングの時に、袖のない服や、ノーストッキングなどは自然に日光浴が出來るので結構なことです。しかし、どんな日光浴でも、頭だけは蔽つて、保護せねばならないのですから、無帽のハイクなどは醫學的に見て、好ましくありません

都會地のビルデイングのオフイスに勤めてゐるやうな人が一日中 **日光の當らぬ** 通風の惡い部屋に居るので、せめて晝休みの時間を利用して日光に當らうと屋上へ出て、日に當つてゐる風景など、よく見受けることでありますが、新しい空氣を吸ひ、氣分を轉換する効用はあつても、頭だけの日光浴は感心出來ません出來るならば、男子はよろしく半裸體になり帽子をかぶつて屋上を漫歩して頂きたいと思ひます

珍寫眞

棒の上に寢る 印度の魔術

印度ヨギーの魔術です、地上に立てた棒一本に支へられた行者は平然と空中に寢てゐます、現代の物理學では説明の出來ない魔法です

珍話

骨になつても御國に盡せる

×最近、歐米で骨の需要が急に増加してブームを來して居るとのことです

×だからでもありませうが屑屋だつた人達は本物の骨を買ひ集めるよりは骨探しの方が骨は折れても得だといつて、その昔澤山の家畜が天變地異で死んだり葬られてゐる草原や、中には古戰場の跡までも探し求めて歩くといふことです

×さて、その値段ですが二年前の千九百三十五年頃には一噸九弗して居たものが現在では三倍の二十七弗にも騰貴してゐるといふのです

×それでは、かうした骨は一體何に使はれるかといふと、矢張りこれも戰爭の準備にだからです、ヨーロッパ諸國の軍需品に使用されるといふのですから、骨になつてもなほ國家に盡すことが出來るわけです

ビールのつまみものによい

干鱈の叩き酢

左黨のつまみものには奥さん方も頭をなやましませう、然し良妻賢母なるもの何時も何時も枝豆やピーナッばかりではいけますまい 次に何でもないやうで凝つた味のつまみをお知らせします

有合せの鱈を網にのせて遠火で色のつかないやうに燒き、熱いうちに大急ぎで洗つて水氣を拭き汚れのない石の上に載せて金槌でトントン叩きのめします、バラバラにほぐれて來たら手でむしつておいて、沸騰した湯に一寸入れて手早く取り上げ、水氣を切つて冷めて來たら小丼に盛り、上から柚子の搾り汁をたらして供します、鰹節もかうすれば變化があつて面白さはりもよろしい

現代爭覇戰譜

第九局

平手 △四段 島村增喜
先 ▲四段 奥野基芳

(圖は▲五一成桂迄の局面)

△一九馬 10
▲四一成桂 12
△一二玉
▲六二龍 6
△七六香 13
▲七七歩 2
△五六桂 8
▲三二龍 5
△六六飛成 19
▲同 金
△四七馬
迄にて島村四段勝

『持駒』 △島村氏 金香

	九	八	七	六	五	四	三	二	一
一	△香	△桂	龍		成桂			△王	△香
二							△金	△銀	
三	△歩			龍				△歩	△歩
四					銀	△歩	歩		
五			△歩				△歩		
六				歩					△馬
七	歩	歩				歩			歩
八		角	金	銀			△歩		
九	香	桂		玉	歩			桂	△香

『持駒』 ▲奥野氏 金歩五

(持時間各七時間)
累計 島村氏 五時間四十七分
奥野氏 五時間四十五分

觀戰記

凱歌島村氏に擧る 先手最後六二龍を逸す

六段 飯塚勘一郎

御回の先手七七飛の落手に、一手の除裕を生じた後手は、素早く玉を二二から一一へ逃げ越し、兎も角安全を計つた後、本局一九馬と桂を手に入れる、即ち次ぎに五六桂又は七六香と浴びせられる順があるから先手もゆめ〳〵油斷はならない。然し乍ら此際防禦の七五飛成では敵に五六桂と強襲されて所詮敗軍を免かれ難いと察したであらう?四二成桂の含みで四一成桂と寄つてみるが、此處は一旦六二龍と寄せるのが順序であつた。敵の六二龍に手抜きして七六香、島村氏が先に一二玉と逃げ越し、七七歩と打つた斯うなつては先手方には例へ詰み筋があつても、三二龍と取る一手だから辛い、假りに先手七九角と捨げば四八桂成で不可ないから何んでも勝負には三二龍の一手である島村氏は七六香の時から既に詰み筋を讀み切つてみたであらうが慎重に讀み直して六八飛成、同金、四七馬で最後の止めを刺す、以下の寄りは此場合先手五八歩でも又五八金打でも六八桂成、同玉、五七銀、同歩、又は同金、六九金、六七玉、六八金でカッキリ詰みとなつてゐる。が、先手が四一成桂の處で六二龍と引く筋を逸したのは惜しかつた、さすればまた相當戰ひ得たと思はれたのに、此の手順は最後の失策として、認めない譯には行かないであらう

御贈答に ミツワ石鹸

石鹸品質の優劣は保健と整容に重大な關係をもつてゐます
原料精選のミツワが信用される譯です

貴方の誠意が生きる此の御進物

中元暑中の御贈答に毎度御用命を賜り恭く御厚禮申上げます。本年も相變らず御進物用として本品の御利用を願上げます。

五十錢見當には三個箱入包・一圓見當には同半打箱入包・二圓見當には同一打箱入包(紙箱入)の各種が取揃へて御座います

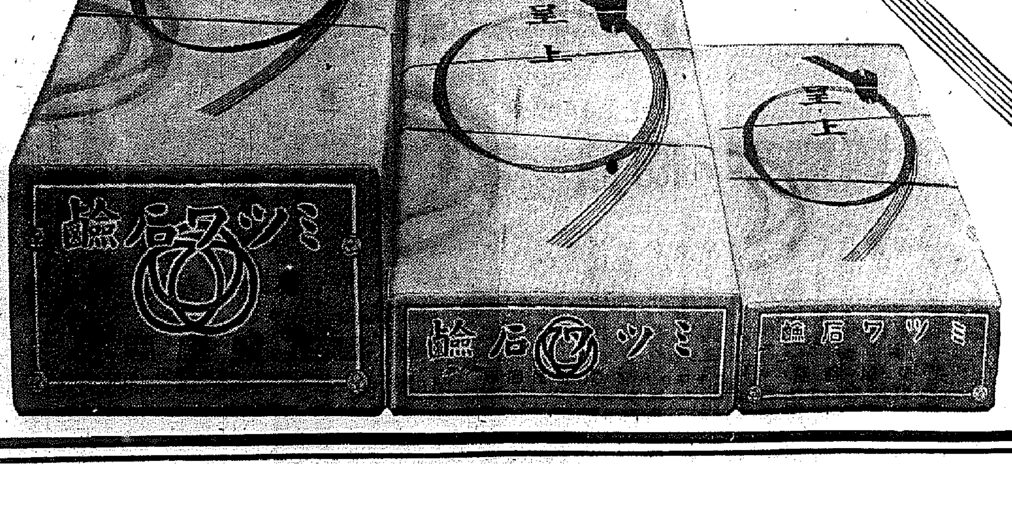

ミツワ石鹸 サーワ白粉
本舗 丸見屋商店
東京市日本橋區兩國
電話浪花(本局)三〇二・一二二一・二一二七
振替口座東京七一〇 電略〇ミヤ

運賃は確かに安いが卸した後が面倒
驛から精米工場への運搬賃がかさみ　水仁線に惱みあり

【仁川】去る六日目出たく開通した水仁鐵道は京東鐵道の延長として同沿線における産業開發は勿論仁川港の擴大に重大な使命を持つ産業線であるが、八日仁川の穀物業者が水仁線から京東線を繞る貨物の輸送狀況を調査したところによると京東沿線の穀を從來の如く水驛で局鐵に積替へるのと水仁線で直送するのとは一貨車の運賃(三百八十叺)につき水仁の方が三圓八、九十錢方安くなるが仁川到着後、局鐵では花町の精米工場地帶に引込線を設け、運搬費用がかゝらないに反し水仁鐵道が現在のまゝとすると貨車卸し後の費用が嵩むので水仁線を利用することは却つて不利益でないかと見られてゐる、殊に玄米の如きは水驛から局鐵に積むと港の保稅倉庫に到着しそのまゝ船の荷役が出來るに反し水仁線の仁川港驛からは莫大の運搬賃を要することになるのみならず局鐵を始め京東線の各驛では貨物の取扱ひを朝鮮運送としてゐるのに水仁線の仁川港驛に限り朝鮮米倉會社が取扱ふこととなり、すればその不便も多大であるから近日中に篤と調査の上京東線の穀物業者と仁川の貨業者が近く會合し、來る新穀期からの輸送米につき打合せることになつた

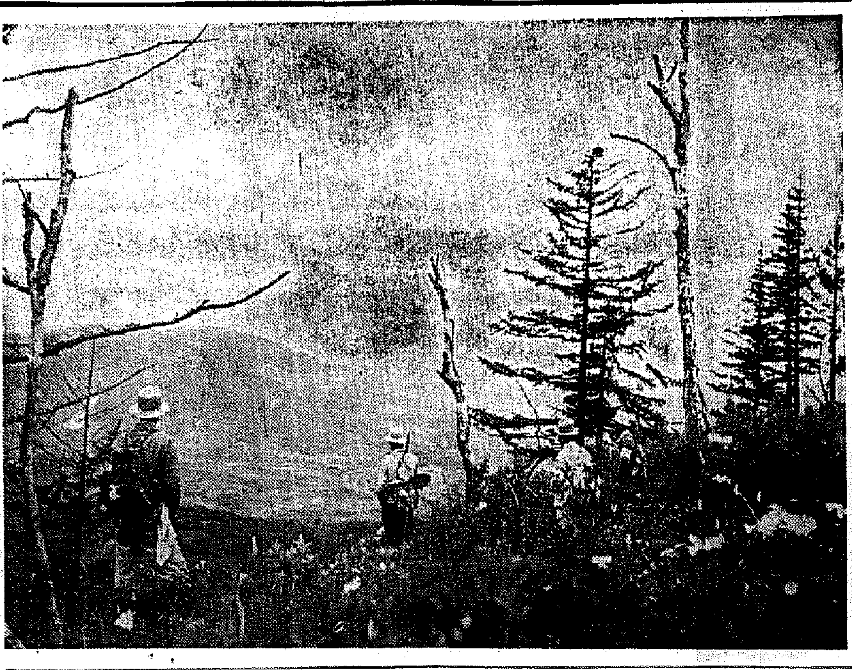
山は招く　△…白茂高原所見

暴利取締令　徹底を期す

【清州】現下の急迫せる國際情勢に鑑み國防の充實、生産力の擴充及び國民生活の安定を圖ることは喫緊の急務であるが動もすれば物資需給の調節、配給の圓滑を缺き軍需品、基本産業用品等を始め一般物價は漸次騰貴して各種産業及び國民生活を脅威せんとするの情勢にあるので、政府ではこれが抑制に種々對策を講じつゝあるが一部業者の不德行爲により物價の安定は阻害される惧れがあるので忠北道當局でも暴利取締に乘出し同取締改正法令の強化と取締の徹底を期して管內商業者へ同令制定の主旨とその內容を周知せしめ、違反者なきやう各地商工會、警察會等商工團體へ働きかけることゝなつた

時局講演會

【開城】七日午後四時から滿月公普大講堂で府主催の下に左の二氏を招聘し時局講演會を開催したが聽衆千數百名に達し盛會であつた▲北支事變と我等の覺悟[illegible]▲支那の全貌と東亞安定勢力に帝國の指導的任務[illegible]

【廣州】郡及び警察當局では時局に對する郡民の認識強化のため左の日割で金郡守と土師署長が講師となり　州內面一日同三日(郡、面職員及中堅青年に對し)▲金沙面及び與川面一部四日▲介軍面五日▲加南面六日▲陵西面及び與川面一部八日▲康川面九日▲北內面十日▲大神面十一日▲古東面十四日

獻金取扱打合せ

【清州】郡では九日午前八時から郡廳會議室に管內各面庶務擔任書記を招集の上國防獻金並に恤兵金品取扱に關し種々打合せを遂げた

清州局に自動スタンプ

【清州】清州郵便局では郵便事務簡捷と能率增進を期し六日から葉書用自動スタンプ機を据付けたが一分間に四、五百通もスタンプし得る性能を有してゐるので係員も大助かりである

大麥寄附

【永同】沃川郡青山面大城里振興會長元容駒氏はこの程同里振興會備荒貯蓄部に大麥二石を寄附した

糟糠三十六年の愛
大相撲咸興々行の裏に涙あり　老未亡人この篤行

【咸興】朔鄕酒酸、咸興の人氣者だつた元紳社長福田中作郎氏逝いて既に半歳、その初盆を目前に氏が得意の將棋よりも熱狂した東京大相撲の巡業に良人恩ひの未亡人せきさん(五[illegible])「生きてゐたらさぞ喜んで見に行くでありませうに……」と追憶して矢も楯もたまらず「一緒に行きませうね!」と位牌を懷に早朝の稽古角力から乘込んでゐたと、糟糠三十六年老未亡人のこの隱れた良人恩ひの篤行は聞く人の感淚である

萬難を排しても物價高に善處
清羅鋪裝道路愈よ具體化し　近く第一區に着手

【羅南】清羅直通鐵道の具體的計劃遲延と起債認可未着に禍され今春來着工を遲延されてゐた清津、羅南間鋪裝道路工事(延長一〇粁三九九、[illegible]八米、工費六八萬圓[illegible])は既報の通り[illegible]の準備を了へいよいよ本月十四日[illegible]で指名入札に附し直ちに第一區[illegible]羅南邑內から砂山迄の[illegible]數ヶ所にかける試驗鋪裝工事に着手する段取となつた、而して本工事は上述の樣な理由で工事季節を逸したのと各種事業最盛期に入り勞力の拂底乃至は物價高等の關係もありまた諸物價の急騰、時局と物資の關係等も密接な關係がありこれら豫算編成後の情勢の推移に伴ひ工事價格との間に相當な懸隔が生ずるのではないかと憂慮されてゐるしかし道土木課としては本道土木豫算の大宗を占める本事業なのでこれが圓滑な遂行を期して善處する覺悟である

龍仁國婦役員會

【龍仁】國防婦人水原支部[illegible]では五日午後八時役員會を開き古門鄕長出席の下に左の事項を協議し直ちに實行することゝなつた　國防不足資源の造成▲國旗並文[illegible]

咸北沿岸に鰛の大群

【羅南】北鮮の海の幸鰛は北上の一般狀況沿岸各漁場は活氣を呈し待機中の漁撈陣の精鋭[illegible]漁船は一齊に出動を開始し咸北南部沿岸の鰛漁業は愈よ本格的な幕を開けた去る廿九日城津沖合舞水端沖に近頃稀れな濃厚な魚群來襲し[illegible]出漁中の□着船約五十隻は何れも本季節最初の大漁に幸先を祝して凱歌をあげ更に同方面では引續き大漁である、網入れ以來合計水揚は卅一日現在何れも[illegible]二千樽位に達し昨年同期に比し約十日早いといはれてゐる

沃川の農村指導

【永同】沃川郡では九日から三日間郡農會主催で各指導部落に出張の上[illegible]を開催し[illegible]一般農事指導を實施

この親にこの子
揃ひも揃ひ大惡人　巧言、鴨から二千圓

【元山】定平郡定平面松亭里金鉉煥(?)と金寬鐵(?)の親子は甥の咸興府城川町東興館[illegible]が長男東鳳[illegible]に二千二百圓の土地を所有してゐるのに目をつけ東鳳に元手もそゝのかし、東が土地賣却代金二千二百圓を懷にして來元したのを奇貨に飲食店を開業すれば儲かると言葉巧みに二千二百圓をそつくり騙取し、親子ともドロンをきめた

行商して獻金　龍化公普生

【永同】郡內龍化公普校では同校內に皇軍慰問部を設置し洗濯石鹸百五十個を仕入れ生徒が面內各戶を戶別訪問して行商しその利益を皇軍慰問費に獻金すべく去月三十一日から活動を開始した

米統組合總代會

【永同】領川郡米穀統制組合では去る五日午前八時から郡廳會議室で[illegible]會を開催、ついで午後一時から總代會を開き十二年度[illegible]、業務報告、[illegible]等を附議した

防空映畫會

【永原】五日午後七時から[illegible]前で防空宣傳映畫會を開催、[illegible]部守の講演もあり觀覽者無慮一萬人に達した

煙耕組合長更迭

【龍仁】[illegible]耕作組合長李潤永氏は今回辭表を提出したのでその後任として[illegible]氏が任命された

▲赤木武壽夫氏(新任[illegible]清州支店長代理)着任挨拶のため七日本社支局へ來訪
▲田中律發氏(新任清州第一普校長)轉任挨拶のため同上、十日午後一時二十分發赴任
▲折田太刀男氏(清州局勤務監督書記)今般水原局へ榮轉挨拶のため同上
▲原口新平北學務課長　九日〇州發家族同伴赴任
▲金基玉氏(永同警察署高等刑事)三日本社永同支局來訪新任挨拶
▲郞遠和氏(前[illegible])退官挨拶のため同上

清州の邑議補選
伊藤只平氏出馬し　つひに一名の超過

【清州】邑會議員補缺四名の選舉も逐日色めき既報の通り金正南、閔泳幸、萩原恒四郎四氏が逸早く出馬し定員一杯のところへ七日夜になつて擁立されてゐた商工會長で伊藤百貨店主の伊藤只平氏も正式に立候補した、立候補者は右五名に止まるらしいが定員に一名超過してゐることゝて各立候補者共來る二十日の選舉日を控へ火の出る逐鹿戰を展開するであらう

清州農校地鎭祭

【清州】內德町內に移轉新築する清州農業學校敷地の地鎭祭は七日午後二時半から金明事以下官民有力者七十餘名及び同校生徒參列裡に嚴かに執行、式後別席で簡素な直會を催した

有隣會忠州支部發會式

【永同】財團法人忠北有隣會忠州支部の發會式は去る四日午後二時から忠州尚武館で官民多數列席の下に擧行した

來る日も來る日も　酷暑の連續
元山地方の熱地獄　最高溫度卅五度六

【元山】元山地方七月中の降雨日數は十一日だがその大部分は霧雨らしいものは十八、九兩日だけで總雨量百八十ミリのうち右二日間で百五十五ミリを占めてゐる、最高溫度は廿八日の卅五度六(華氏九十六度)で、來る日も來る日も酷熱の連續したことは大正八年以來の珍現象だ、八月に入つてからも熱波はますます猛威をふるひ二日は三十五度六といふ本年の最高タイ記錄を出した
元山測候所の打診によると二日午前六時台灣の北方三百キロの海上に七百二十ミリの猛烈な颱風が發生、今のところこの颱風は西北西又は北西に進路をとり上海方面に向ふものとみられ、朝鮮半島には直接影響はないがこゝ暫くは反動的に酷暑が續くだらうとのこと

咸北の外事警察陣　約七十名增員

【羅南】最近益々その重要性を加へて來た咸北の外事警察陣の擴充は既報の通り既に會議上の手續きを待つばかりとなりいよいよ近く約七十名の大增員の實現を見る筈で(警部、警部補、巡査部長、巡查、通譯、無電技術者等若干名充)これが實現と共に近時管外事務、對滿外事務及警察事務の一大刷新が斷行される筈である

皇新機械製作所　いよいよ誕生

【奉天】商振五ヶ年計劃遂行のため新設された皇新機械製作所は百五十萬圓の會社で商振五十萬圓、大阪野村五十萬圓、大連[illegible]十萬圓、滿洲[illegible]十萬圓、永田[illegible]十萬圓、大阪[illegible]萬圓、滿洲[illegible]萬圓[illegible]

會・雄間バス運轉
滿鐵の手で九月から　スピード北鮮時代に第一歩　短縮される三都間

【會寧】北鮮交通界に一新紀元をもたらす待望の會寧、雄基間道路は過般全通し今秋盛大な全通式を擧行する豫定であるが、この道路を利用して會寧、雄羅兩都を橫斷的に結ぶ乘合自動車が愈よ滿鐵の委任經營で實現することゝなり滿鐵當局では着々準備を進め來る九月一日からバス運轉を實施する豫定である、右バスの經營はさきに咸北自動車會社が計劃し當局に出願中であつたが本府當局では鐵道政策の關係から遂に同會社に對する許可を見合せこれを北鮮鐵道の委任經營者滿鐵に經營させるに至つたもので鐵道當局のこの態度は將來北鮮鐵道ならびにバス機關を一元化せしめる一前提と見られてゐる、同バス經營を委任された滿鐵では四日清津北鮮鐵道事務所から[illegible]旅客主任、岡田監督主任等一行が來會し自動車でバス運轉線の實測をしながら雄基へ向つたが會寧雄基間バス實施の曉は會寧、雄基、羅津三都間は僅々二時間半乃至三時間程度で連絡されるわけでスピード北鮮時代の第一步をなすものとして各方面から歡迎されてゐる
なほ會寧商工會內部では右のバス實現を機に會寧市民間に要望されてゐる市內貸切自動車經營をバス同樣に滿鐵に經營させてはとの意見が龍田會頭始め多數に唱へられて注目されてゐる

南部地方めぐり　粟津信爾　(その五)
統營から晉州へ　途中の變つた風物に情趣あり　物言ふのは喧嘩腰

◇……午後三時頃のバスに乘つて統營にサヨナラして固城までは往きのコースを折返し固城で晉州行きに乘換へたが定期のバスだけに運行時間もハツキリ定めてあるのだが運ちやん車掌等と戲れてみて却々定時に發車しない、お客は皆先きを急ぐものばかりだから、誰もに氣を焦らだたせる、だらしないこと全く腹が立つ程である、とうとうお客の癇癪玉を爆發させてから二十分も遲れて、やをら發車したが動き出すと道路はよいし走る時間を取り戻すつもりで走るのだから肥が廻るほど無茶走りするので乘つてゐても氣が氣でない、中には醉つて盛からご馳走を吐き出す婦人客などが出てどうも面白くない、それでも樹木鬱蒼とした山の丘道を縫つて登つたかと思ふと下り、下つたかとみれば又登り、次ぎは平坦な田圃の中の直線コースを一しきり氣持ちよく走破する、その變化極りなきとは行かないまでも變化の多いのに興は湧く
◇……さすがにはやく拓けただけに道路は概ね鋪裝してあるので幅員は狹いが立派で、田舍道にしては寧ろ勿體ない位自動車網の發達とともに私にとつては豫想した以上の進歩ぶりであつた、殊に還女コースではあり、山には暖國でなければみられない樹種も生えてみるし、竹林は密所にあるし何んとなく內地氣分がして、しかもゆつたり落ちついたやうな氣風があつて變つた情趣を味はへる、しかし言葉使ひの荒いこと(事實は荒いのではないらしいが……)更に內大聲で早口で喋べるので溫和しく話してみても喧嘩でもしてみるやうに思へるのは一種奇異の感じがする、それも男子ならよいとして花恥らふ娘達がそれだから變な調子である、北の方の長く引張る靜かな物言ひとは全く他國にでも行つたやうなアクセントの相違で、殊に自動車の[illegible]の中で話してみるのをきくと當り前の物言ひとは思はれぬ無愛想さである
◇……こんな事を考へさせられながら走つて固城と泗川の郡界を越えると間もなくみるからに氣持ちのいゝ農村にかゝつた、此處は泗川郡正東面[illegible]生指導部落で標木によつて知つたのだが、如何にも裕福らしい落ちつきを示す家々の檐へであつて戶毎に木の丸太を削つて白と黑に染め分け頂きに金玉までつけた高さ二十尺もあらうかと思はれる國旗竿が立つてゐる、明朗この上なき麗はしくも床しい情景であるやがてバスは泗川の街についたので日曜日でなかつたら下車してこの指導部落を仔細にみて來たかつたのだが遂に素通りしてしまつたので話の種を拾ひ損ねてしまつたが、その翌日晉州で郡守に會つてその話をしたら內容も見かけ通りでこゝに匹つて看板に偽りはないときいて特に見逃したことが大きな失敗のやうに考へられてならなかつた、他日の機會には是非とも實情を探ることにしたいものである
◇……泗川の街もまた未知數だつた私には意外に整ふた街に見えたが、素通りしたのだからペンも素通りにするが、この一帶は鮎の産地で有名でその日のバスにも鮎狩りの客が數名乘合はして天狗話が彈んでみた、こゝの街外れで慶全南部線の鐵道を橫斷することになつてバスも列車の接續客のために態々文山驛に寄り道することにしてみる、こゝからこつぱかりうねつて直線コースを疾驅すれば間もなく晉州邑山を登つてからざつと二時間半つぶしてみる、固城邑山間よりは一里近く近いがバスの賃金は相當割高になつてみるのをみると利用者が馬山線に較べて少い關係か利用者に佛様が多い關係でないかと思ふが更に色不合理な話ではある
◇……こゝもと將來馬統鐵道と金三鐵道の計劃が具體化したら、泗川と固城を結んで、この一帶の交通は飛躍的に發展することになる譯だが、果して何年先の事やら今の處見通しはつかぬ、しかし陸に海に物資は相當豐富だ、私鐵線としても採算點には達し得ることは明らかだから、沿線各地が運動陣を強化して積極的に乘り出したら案外促進は可能とみてよからうく、目下のところ「鮎も力もなかりけり」といつたやうな調子で年に一度位期成會が思ひ出したやうにメートルをあげる程度であつては折角の計劃も泣くだらうと思はれる、たとひ事實然らずとするも對外者にそんな印象を與へることは策の得たものでないと思ふ

シネマと演劇

飄館【仁川】十日限り晝夜二回上映▲新興キネマ京都作品『寺子屋』大谷日出夫、鈴木澄子、森靜子、淺香新八郎、尾上榮五郎出演▲新興大泉作『お通妖艶記』[illegible]川上朱美入社第一回主演▲松竹大船特作『自由の天地』夏川大二郎、近衞敏明、高杉早苗、桑野通子出演▲東日大毎北支事變ニュース

愛館【仁川】十、十一兩日公開▲京城撮影所作品朝鮮經映畫『アリラン峠』[illegible]原作洪[illegible]作品、文藝峰、文秀一主演▲米國映畫會社提供『ロイドの爆彈[illegible]』ハロルド・ロイド主演▲京城撮影所大作朝鮮語全發聲映畫、[illegible]監督作品『漂泊』文藝峰、羅雄、李錦龍出演

松峴町市場横【仁川】十日より十五日まで每日晝夜二回「[illegible]サーカス團一行」

慢性淋菌の撲滅
治す道あり捨て置けば必ず後悔　身體をキレイにし!妻子を護れ
永びく淋病殊に重症には是非此療法

ゴノモト逆療法に就て

私は二十年前から花柳病專門治療藥に就いて研究し今日迄終始一貫してゐるが花柳病中淋病が最も治り難い病氣である、醫師の治療では注射、洗滌、內服藥と氣永にやるより方法がないとされてゐる、淋菌は四十度以上の熱なら死滅するのであるが外部から其樣な熱は絕對に應用できぬ從來色々な花柳治療藥等が出來ても此點で結局駄目である。又是迄の藥では深部の側管即ち肉中の淋菌がどうしてもとれぬ、私は何とかして此病菌を一擧に死滅させる事が出來ぬ迄も病巢から尿道へ追出す藥品に就いて研究し始めた、處が偶然にも整つた內服藥ゴノモトを發見したのである。本劑を三日に一回宛で服用すると數時間で尿道及膀胱方面に熱を出し、深部の淋菌を殺菌する、熱は全身的には感ぜぬ位であるから服込むとか仕事の出來ぬと云ふ事はない、從來の此種藥品の如く胃腸を害する事絕對になく却つて胃腸をよくし元氣になり、食慾をよくするから身體に抵抗力をつけ、治病を助けると云ふ工合で實に治療成績がよい、故にこれ迄慢性で飲酒、過勞の時再發したり、膿は出ぬがなかなか淋糸のとれぬ人、尿道から肛門の邊が[illegible]攝護腺炎を合あしく足腰引つり痛む人、又婦人の膀胱、コシケ等淋病性にて惱む方は本劑大缶一個服用して後尿の檢査をするとよい、其の驗効に[illegible]。

三年振りで氣持よくなる
東京府下　山田正吉

(前文略す)昨年末より貴藥ゴノモトを服用しはじめ引續き服用し、三箱目の半分位でよくなりその後無理な仕事をしたがなんともありませんからよくなつた事と思ひます、永い間困難しましたが是は全くゴノモトの御蔭で三年ぶりにて明かになりました、厚く厚く御禮を申上ます

今迄にない結果に安心した
朝鮮　久木田正三

前略先般御送付願上候藥品本日飲み終り候處第一に其効力と云ふ又服用後の氣分のよき事、食慾つき元氣つきたる點等今迄になき結果を得安心して服藥致し居候今一箱服用すれば大體よくなる事と存じ御注文申上候間至急御送藥下され度御願申上候

二箱目からずつとよくなつた
福岡縣　岩本康信

(前文略す)貴店に對し心から感謝と御禮を申上度存します　四年間の慢性淋病が貴藥の服藥によつてよくなる事が出來ました、市內一流の專門醫二ヶ所で尿道の檢査を二回して頂きましたそれから丸一年になりますが何の變化もなく衛生の思ひで明かに每日を送つて居ります、酒の上で遊里に入り懇病し當時は病院へ入る金はなし飲み藥、ぬり藥、注入藥と色々やりました、さうしてやけになり不養生をしたので實にヒドク惱み困りぬいた揚句ゴノモトをのんだのです、初めは酒でのむなんてインチキであらうと失禮ですが疑つて居ました處試用二箱目から初めて心身共に救はれ救い、貴藥のある事を知りました、どうぞ世の不幸に惱む人達を一人でも多く救つて下さい。云々……

悲觀したが快方に向ひ救はる
長野縣某病院　根津文一

秋も深み入り朝夕は肌寒くなりこたつの根元が戀しくなりました、先日はゴノモト御送付に預かり誠に有難く厚く御禮申上ます、此病氣の爲に一時は不治と悲觀し死を決心した私が服藥以來だんだん快方に向ひ今日迄救はれましたのは全く此藥の御蔭にて深く感謝いたします、此頃では始めと打つて變り良くなり見る物聞くもの何となく明るく、面白く實に光明を感じます云々……

ゴノモトの藥價は慢性用大箱一個[illegible]、急性用一箱金三圓の二種、送料各十錢[illegible]
(振替東京二一八五八番)[illegible]

無料相談
詳しき事、不明な事其他知りたき方は[illegible]へ御來訪又は四錢切手封入申込あれ、個人名にて回答す

京城鍾路四丁目　山崎仁壽堂
釜山辨天町　大黑南海堂
同　藤田藥店
平壤大和町　森田藥店
大邱元町　町田回春堂

入選三大家肉筆傑作千点限月賦分讓

邦畫壇空前の大壯擧
傑作繪畫―藝術の大衆化
ハガキ一本で巨匠の眞筆直ちに前送す!

繪畫は音樂と、舞踊と、動搖のさ中に、優雅典麗の情操を求めんとする人間本能の現れである。

かつては遠く日清、日露の大戰當時、近くは關東大震災の直後、繪畫藝術が隆昌を極め驚くべき賣行を示し、又現在非常時下にあつても極めて繪畫が活潑な動きを見せてゐるのも、斯うする處この本能の現れである。

然るに一般大衆は繪畫に對し、極めて深い愛好の慾求心を持つてゐ乍らこれを滿たす事の出來ないのは何故であらうか、又現在の我が畫壇がこの大衆性を無視し、之を斥けつゝある所以は何處にあるのであらうか。

本院は茲に鑑みる所あり、繪畫藝術が一部特權階級及有閑階級の爲に將に獨占化され、贅澤品視されて因循、高踏の象牙の塔より一歩も出でず、退歩的傾向に堕しつゝあるを痛歎し、茲に我邦畫壇の新人、秀玲、虚白、一陽の三大畫伯の風格優雅なる作品を、誰にでも容易に入手出來得る驚異的の價格で頒布し、以て繪畫藝術の最高の大衆に公開し以て繪畫の國民化、生活化の徹底的解決に力を致さんとするものである。

實にこの壯擧こそは我邦畫壇始まつて以來の國家的大快擧であつて、我邦畫壇の今後の推移、動向に無限の示唆を與へ、斯界革新に處する最大の原動力となるべきであらう事を信じて疑はない。

希ふ!滿天下の愛好家諸君!絶好の機會は再び來らず!

松田一陽畫伯肉筆

四季平常掛 富士に山水 水墨入念密畫 尺五絹本三段假表裝 (仕立上り縱六尺七寸横一尺九寸)

松田一陽畫伯肉筆

正月及平常掛 蓬莱山水之圖 水墨入念密畫 尺五絹本三段假表裝 (仕立上り縱六尺七寸横一尺九寸)

松田一陽畫伯肉筆

夏及平常掛 夏景山水之圖 水墨入念密畫 尺五絹本三段假表裝 (仕立上り縱六尺七寸横一尺九寸)

村田秀玲畫伯肉筆

四季平常掛 花鳥之圖 極彩色入念畫 尺五絹本三段假表裝 (仕立上り縱六尺七寸横一尺九寸)

村田秀玲畫伯肉筆

正月及平常掛 鶴に松竹梅 極彩色入念畫 尺五絹本三段假表裝 (仕立上り縱六尺七寸横一尺九寸)

奈良虚白畫伯肉筆

祝掛及平常掛 高砂 極彩色入念密畫 尺五絹本三段假表裝 (仕立上り縱六尺七寸横一尺九寸)

奈良虚白畫伯肉筆

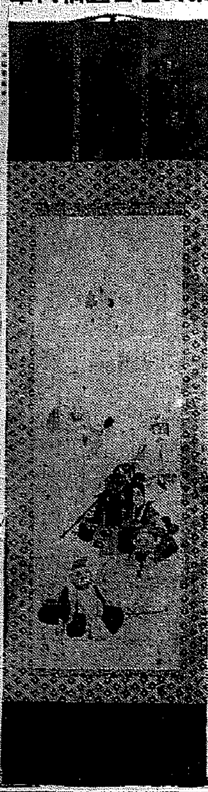

祝掛及平常掛 七福神 極彩色入念密畫 尺五絹本三段假表裝 (仕立上り縱六尺七寸横一尺九寸)

頒布規定

方法 御希望の方は左の三大畫伯眞筆七點の中、御好みのもの一幅でも御指定の上ハガキに御住所氏名御職業を記入捺印の上御申込下さい

作品 は何れも極上尺五寸巾絹本美麗なる三段假表裝仕立上り總丈六尺七寸横一尺九寸

金額 壹幅 金八圓也 (梱包料及表裝代荷造費郵税他一切)

支拂方法 第一回 現品到着後 金四圓也 / 第二回 翌月 金四圓也

申込所 東京小石川區大塚町十八番地 **中央美術頒布會** 電話大塚(86)二三二八番

土佐派の中堅 自由畫壇審査員 奈良虚白畫伯

畫伯姓は奈良、名は精三郎、大輝、湖雨三郎、虚白と號す、明治廿五年埼玉に生る。

幼少より故荒木寛畝翁、小堀鞆音に師事し土佐派の眞髓を修め、後美術學校に入り玉章、寛畝翁に就き、後太平洋畫會研究所に洋畫を研究することを多年、現畫壇の新人として果又評論家として其の令名高し。

畫伯は文藝術の自由獨立の爲に自由畫壇を組織し、新東京進五十三次を發表、畫壇に一大センセーションを起した事實は斯界に未だ記憶新なる所にして、同畫壇の審査員として常に名聲に活躍、帝展等の出品を好まざるも、横山大觀畫伯主宰の日本美術展に出品を推薦され何れも一等二等の首席にて入選授賞せられつゝあり、非凡の技倆、天稟の韻は以つて伺ふに足る。

小傳 日本美術協會、日本畫會、日本美術院展入選、風俗畫會、選畫會、日本美術院展入選

新南畫派の重鎮 日本繪畫院會員 松田一陽畫伯

畫伯姓は松田、名は欣治、彩輝、一陽と號す。明治卅一年東京市に生る。天資畫技に秀で、大正九年帝展審査員故田村彩天畫伯に師事す。才識は常に衆を既し、忍ち師に認められ遂に門下随一の高弟を許さるに至る。

畫伯の妙趣は山水、花鳥可ならざるは無し、既中、山水に至つては獨畫の妙、獨特の新技は正に推邦、原巣先生を偲ひて餘りあり、その氣品は實に高士の最も尊ぶ所となり、多くの愛好家の支持を得つゝある所以なり。今左に小傳の一部を紹介するに

入選 八華會、八火會、中央美術展、湯島社、日本畫會、林間社、國際美術、北陽會等十數回

無鑑査 帝國繪畫院、日本興業美術展、帝國博畫院、萬新會、日本興業美術展等(十一回)

今や畫伯は益々彩筆を揮ひ、著しき進境にあり、其の聲名の偉大さは他日の研鑽を期せずして招來するものと謂ふべし。

寛畝派花鳥畫の泰斗 國繪畫院名譽會員 村田秀玲畫伯

畫伯姓は村田、秀玲と號す、明治二十九年千葉市に生る。

畫伯は天資畫才に富み妙技を示して衆人を驚嘆せしむる事再三ならず十三歳の時千葉縣主催共進會に入選褒賞をうけ十七歳にして南畫研究所に、大正四年(廿歳)帝國美術院池上秀畝畫伯の門に入り、入門間もなく研究會に作物を出品、七百餘名の入品中第一位特別賞を受け其の天才的神技は遂に門下随一と稱せられ彼畫益々神域に達す。

第二回傳神洞畫塾展に出品せし「[illegible]」は宗教的名畫として專門大家の絶讃をうけ、東都五大新聞は筆を揃へて快腕を賞揚せり。茲に於て畫伯の名聲は益々重きを加へ、益々世人の知る所となり、畫伯又第二池上塾を起して新人畫家の育成に努め、其の他明治畫會、研精會、選畫會、帝國畫議會等の幹部の要職にあり。

昭和十年度には帝國藝術院名譽會員に推擧せられその功績と閲歴はその赫々たる名聲と共に我邦畫壇の重鎮として益々重きをなせり。

小傳 市出品 日本畫會、中央美術展覽會、パリー美術展覽會、立正大博覽會、千葉縣美術展覽會、帝國繪畫院、傳神洞展覽會、明治畫會、研精會、彩光會等出品入選四十數回、無鑑査十數回

大阪商船出帆

○内鮮、滿鮮 連絡優秀船

北鮮門司阪神急行 清津・羅津 門司正午著 每々日正午發

大同丸 八月十九日 / 興東丸 八月 日 / 龍興丸 八月 日 / 北鮮 河南丸

大連内地直行、日滿連絡每日發 清津、雄基、城津、興南、博多、長崎、鹿兒島、基隆、高雄行 七月三十日

朝鮮、滿洲、中國、支那 ニ於テ船車連絡

大連發 正午門司著 後一時 早朝神戸

吉林丸 うすりい丸 熱河丸 うらる丸 扶桑丸 はるびん丸 ばいかる丸 はかた丸 あめりか丸 しとる丸

門司並降直行 高砂丸 八月一日 / 高千穗丸 八月五日 / 蓬萊丸 八月九日

(基隆發每日午後一時)

門司より神戸行大型船便多數あり (案内御通知)

京城府南大門通三丁目一〇六 東京火災四階

大阪商船株式會社 京城支店 電話本局長一〇二三〇番

郡内代理店・案内所 仁川 慶田組 / 釜山 釜山商船組 / 羅津 國際運輸會社

ジャパン・ツーリスト・ビューロー 京城三越・釜山三中井・平壤三中井・安東大和旅館

嶋谷汽船出帆

大連直行(二等仁興) 仁川出帆代理店日鮮海運株式會社 電話九〇番

日本海丸 八月九日 / 朝海丸 八月 日

北朝鮮、北韓道、樺太行

ジャパン・ツーリスト・ビューロー 各港ノ代理店

朝日丸 八月十四日 / 日本海丸 八月十六日 / 日海丸 八月十七日 / 朝海丸 八月十八日

仁川出帆代理店日鮮海運株式會社 電話五三九番

群山出帆 代理店 群山海運會社 電話一四番

木浦出帆 代理店日鮮海運出張所 電話八四番

釜山出帆 代理店 澤山兄弟商會 電話四〇〇八番

浦項出帆 代理店 浦項運輸會社 電話一一番

北陸、北海道行 雄基出帆 代理店 國際運輸支店 電話二七番

羅津出帆 八月十一日 代理店 國際運輸支店

清津出帆 八月十一日 代理店 國際運輸支店 電話一八番

城津出帆 八月十二日 代理店 北鮮商船組 電話一三番

西湖津出帆 八月十三日 代理店 富田商會 電話一八番

元山出帆 八月十四日 代理店 朝鮮運送支店 電話二〇番

内地寄港地 八月十六日 伏木、新潟、酒田、船川、青森、函館、小樽

◇各船共最新式優秀客船ニシテ案内書進呈 本社及代理店ヘ御申越アリ次第各港道路案内書御送リ致シマス・尚出帆時日ニ就テハ都度最寄ノ代理店ニ御照會被下度候

神戸市神戸區明石町

嶋谷汽船株式會社

九州郵船出張所

釜山出帆

○博多行 每日午前十一時

○對馬壹岐長崎行 每月十二回午後二時 一日四日六日九日十一日十四日十六日十九日廿一日廿四日廿六日廿九日出帆

○下關行 每月六回午後六時 四日九日十四日十九日廿四日廿九日出帆

詳細は左記へ御照會被下度候

釜山府第一棧橋 九州郵船株式會社出張所 電話二四一一番

朝鮮海洋社定期航路廣告

聖洲線 每日往復 寄港…三吉里、大興逍、大山

瑞島線 隔日往復 寄港…瑞山、内浦 代理店 瑞山宗東運送店

唐津線 隔日往復 寄港…聖海浦 代理店 唐津運送店

仙掌線 隔日往復 寄港…漢浦、長浦里、南元浦 代理店 合資運輸組

瑙陽線 月八回 寄港…牛元浦、港浦 代理店 白石運送店

海州線 仁川發午前八時每日 寄港…延坪島 代理店 海州運輸株式會社

甕津、唐津、仙掌、温陽各線ノ仁川出帆ハ干潮ニ依リ時間ヲ前後ス

仁川府港町一丁目五番地 株式會社 朝鮮海洋社 電話二〇三番(營業)・〇二番(醫務)

朝鮮汽船出帆廣告

一、釜山出帆

麗水行(急行)每日 午前十時半 午後八時半

馬山行(急行)每日 午前九時半 午後一時半

木浦行(急行)五月中一日二十五日 午前九時

元山行 每日午前十一時

長箭行 五月中一日十六日

竹邊行 每日

九龍浦行

浦項行

一、元山出帆

釜山行(急行)二日廿四日 夜半十二時

鬱山行

武田製薬

食前 二錠! それから の…… 栄養滋養

胸やけ・ゲップ・胃痛に

ノルモザン錠

制酸と鎮痛 胃酸過多の治療

37—1191 (ON) B

ウテナバニシングクリーム(雪印)

近代的な明朗色
- 白色・肌色
- 健康色・濃肌色
- ブルン・ナチュレル
- オークル一號・オークル二號

正價・三十五錢 五十五錢

強烈な日光の直射からお肌を護る!!

これからの日光は可なり強くなりますから短時間でも急激に陽焼けをしますと皮膚は輕い炎症を起して火傷のやうな状態になりますから特に長時間を日光の直射を受ける事はお肌の爲に禁物です!!

だから夏は純質の無脂肪性クリームで肌を護らぬと秋になつてから取り返しのつかぬ荒れ肌になる!!

ウテナバニシングクリームは乳化の完全な純無脂肪性の理想的整肌料ですから爽快な感觸、サラッと消え込み肌理を細く培ひニキビ吹出物を解消し陽焼け潮ヤケ・肌アレを回復し強烈な紫外線からお肌を完全に護り溌剌とした色白の健康な素晴しい若肌を育みます。

- 陽焼けを完全に防ぎ
- ニキビ吹出物を解消
- お化粧下に・素化粧に
- 夏の肌アレを防ぐ
- 理想的な整肌料

正價・三十五錢 六十五錢

汗・脂肪に崩れぬ……理的想な粉白粉

ウテナ粉白粉は粒子に特殊な新工夫が加へてありますからムラなく自然にツキ吸着性が優れてゐるので汗や脂らに崩れずシットリとお肌に落つき、鮮麗な色調は地肌の調子を美しく活かし、粒子の高い明澄度が清楚な化粧美を發揮致します

ウテナ粉白粉

12.8—5.3

ウテナ化粧料本舖 株式會社 久保政吉商店

恩讐を超越して 敵將の冥福を祈る
我武官から情の花輪
外人も絶讃の陣中美談

總督府檢閲濟

【九日〇〇發藤井特派員】南苑における我軍の總攻撃に一たまりもなく一敗地に塗れた第廿九軍第百卅二師長趙登禹及び第廿九軍副軍長佟麟閣は敗走の途中戰死したが、趙登禹は蘆溝橋事件後南苑方面に移動し我軍から三方を取り圍まれ壊滅的打撃を受け師長趙登禹、佟麟閣は命辛々自動車で北平城内に逃走中、我軍の猛追撃に遭ひ哀れな最期を遂げた、その遺骸は北平市南下窪龍泉寺内に安置され誰一人弔ふ者もなく、降りしきる豪雨に一抹の哀れさを止めてゐたが、これを傳へ聞いた松井特務機關長、中島、櫻井、今井の各補佐官、今井大使館武官らは『敵ながらも、祖國のために死して弔ふ者とてもないのでは哀れだ』と靈前に見事な花環を贈つて敵將の冥福を心から祈つた、國境を越えて戰場に咲いたこの美談には皇軍將兵は元より支那人は非常な感激にうたれ、特に北平、天津在住の外國人はいづれも流石は武勇の國の將士だけあると佛の花環に對し絶讃の聲を浴びせかけてゐる

人馬共にずぶ濡れ
川岸部隊長の戰線巡視

【九日〇〇發藤井特派員】敗殘の兵に未だ戰雲收らぬ〇〇〇方面第一線では豪雨下に引つづき皇軍の奮闘物凄きものがあり岡崎、南雲兩部隊共に敵敗殘兵の掃蕩に全力を盡し既に〇〇、〇〇〇に於てそれぞれ敵と一戰を交へてこれを撃滅したが川岸部隊長は雨中に全身ずぶ濡れとなつて〇〇を隨へ馬を陣頭に進め戰況を巡視すると共に第一線部隊を督勵慰問に努めてゐる

思ふ存分奮戰せり
金部隊長の陣中便り

南苑の激戰に於て名譽の戰傷を負つた金錫源部隊長から九日本社へ左の通り電報があつた

小官出征以來元氣なり、死力を盡して皇國のため、東亞平和のため、思ふ存分奮戰せり、去る廿七八日の激戰に於て敵の堅陣に突入の際右足首を負傷し去る五日やむなく入院す、大したることなけれど全治まで四十日を要せん、御安心を乞ふ、たゞ我部下の名譽の戰死傷者及びその家族に對し本當に同情に堪へず 〇〇〇病院にて 金錫源部隊長

細木大佐等の遺骨

【天津九日發同盟】通州特務機關長細木大佐、甲斐中佐以下特務機關員、警察官、通州棉花研究所員等二十一名の遺骨は九日午前三時五十分天津着、日本租界伏見街觀音寺に安置された

天津で慰靈祭

【天津九日同盟】通州に於て無念の最期を遂げた細木大佐、甲斐中佐の遺骨は故國に涙の凱旋をすることゝなつたが、これに先立ち天津支那駐屯軍では十一日午後天津東本願寺別院に於て慰靈祭を行ふことになつた

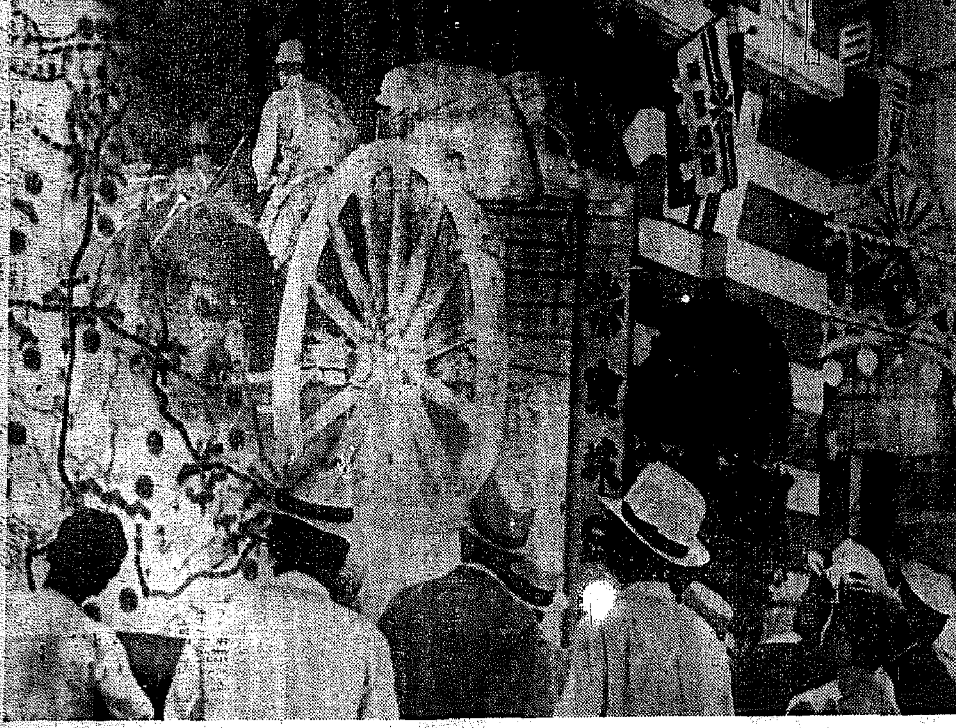

想ひは北支へ

本町一丁目の入口、本社速報台の前に、釘付けにされて、食ひ入るやうに事變ニュースを求める人々は、貼出しの一言一句に渾身の血を沸ぎらせてゐる、誰しも描くは、硝煙天を蔽ひ鐵火地を裂く北支の幻影、皇軍將兵の活躍

避難者の運賃割引
九日から實施

【東京電話】在支邦人の一齊引揚げにより鐵道省は今回これら邦人内地避難者の運賃の割引を行ふことに決定、九日この旨示した、割引を受ける避難者は日本領事の證明書を所持するものに限り一方省線と連絡運輸して居る各私鐵及び航路も三等に限り各五割引とし、その他手荷物附隨小荷物も五割引することゝなり九日より實施

遞信從業員寫眞展
十日から遞信會館

全鮮遞信從業員寫眞展覽會は十日から五日間京城太平通り遞信事業會館で開催されるが、陳列される寫眞は南苑の激戰で名譽の戰死を遂げた遞信光州郵便局庶務松尾幸助氏が從軍寫眞班として出發直前苦心して撮影を重ねたもので思出の寫眞展である

遂に死亡

八日午後九時ごろ竣州通り二ノ二三先で電車にはねられた新堂町五六〇崔寺ちさん(六三)は赤十字病院で治療中九日午後九時遂に死亡した

肺

肺結核・肋膜・ろくまく・氣管支にて日夜御惱みの方は土佐の國で大昔より有名な松前家傳藥を是非御試しあれ!! 不眠・咳嗽・盗汗・喀血・發熱の手當及其他養生より全快迄の參考記事を懇切丁寧に詳載せる自宅療養書は高知市金子橋 小松原本家宛ハガキで申込めば早速無代で送つて呉れます 善は急げ!! 今直ぐ御申込あれ

清涼も束の間
又猛暑が來る

【仁川電話】梅雨のやうにむし暑い半島に、九日午後から危ぶまれてゐた空は案の定サッと驟雨が襲つて一ぷくの清涼劑を盛つた、八日の立秋を過ぐれば流石に空に秋らしい涼味が流れる、と早まつてはいけません、未だ高氣壓は小笠原に頑張つてこの雨があがれば再び猛暑が襲來すると本府觀測所の御託宣「高氣壓はビクともしませんね、從つて低氣壓はその行きを押へられて北支にウロウロしてゐます、九日の雨は全然局部的であの夕立程度です、暑さはなかなか退散しさうにありません」

帝人論告
第三日再開

【東京電話】帝人事件論告第三日は九日午後一時開廷、枇杷田檢事の論告は愈よ核心に入り先づ買受團側の台銀理事に對する贈賄被疑の事實を剖して、たる後問題の一千三百株中一千株は枝原、三土、中島、黒田、大久保の諸氏に分配し殘り三百株は更に金に換へて大野氏に七千圓、相田氏に五千圓、志賀本氏に三千圓、永池田銀理事に五千圓、河瀬同理事に三千圓それぞれ贈賄すべきことを約束し、これを實行した經緯を詳述し、之によつて見るに台銀側被告の供述はとるに足らぬとなし、原審における被告等の供述を見るにその内容において甲乙必ずしも全部一致しないが、この供述の不一致こそ却つて右供述の眞實なることを物語るもので、決して誘導強要によつておしつけられたものでないことを十分立證すると述べて午後二時十分閉廷

鐵道局の調査課
十一日から店開き

鐵道省や滿鐵に比し朝鮮鐵道局の調査機構は比較にならぬ程度の貧弱なので各方面からこれが擴充強化を要望されてゐたが、鐵道局では愈よ十一日から鐵道局内に新しく調査課を新設することに決定した、新調査課の仕事は人的、物的資源の調査、營業狀態の調査を中心とするもので殊に二萬五千人の鐵道職員の身分に關する調査係が設けられることは注目されてゐる、調査課の陣容は三つの係に分れ第一係は監督、業務の改善、資金部門の調査、重要計畫の調査、第二係は統計、各方面から集まつた報告内容の調整、資料の蒐集、事故防止の研究、模範職員に關する研究、第三係は調査係で從來營業課内にあつた營業係を移したもので主に營業狀態の調査に當るものである

課長及び係長の任命は數日中に行はれるが初代課長には京城鐵道事務所長大島貞治氏が有力視されてゐる

勇士に酬いる志
永久に家賃を全免
又も内鮮一體の佳話

北支事變と共に燃え上つた半島同胞の愛國の至情、これもまた事變を繞る内鮮一體の麗しい美談である——〇〇〇部隊所屬守一部一平氏(二)は御國のために北支にある第一線の勇士だ、後へ殘されたのは妻よしのさん(二)と愛兒の義久君(一)と今春三月生れたばかりの仮犬君だつた……家族は今京城に住んでゐるが或日同家へ家賃取立てに赴いた三角町六一中央ホテル經營者高順(?)氏はこの事情を知つて『自分の命を御國のために捧げた勇士から家賃など受取れるものではない』と知己の同町一三九番地旅館主趙德南氏(?)を訪ねて『一部さんが凱旋の日まで家賃を無料にしようではないか』と相談を持ちかけた、といふのは一部氏の借家は趙氏の息子さん永振氏と金氏の息子さん趙潤氏が仲よく共同出資で建てた貸家だつたのである『まあ息子たちが建てた家だから一應相談して見た方がよからう』と云ふことになつて趙氏が永振君に話を持ちかけると『お父さんの仰言る通りです、僕たちは第一線に從軍ながら出てない、僕らに代つて御國のために命を投げ出して働く勇士に後顧の憂ひをなくするのは當然の義務です、僕から潤君に相談しませう』と大賛成、早速永振君は醫院を開業してゐる金趙潤君に事情を細々と書き送つたところ、同君からは『凱旋までなどでお貸ししただけではすまない、凱旋の後々もこの家に住んでいたゞける限り家賃など貰はないことにしよう』と仁術に携はる人らしい物の判りの返事だつた、萬事オーケー、一部氏の家族もこの思はぬ半島人の温い同情に感激して『永久に家賃のいらない借家』で凱旋の日を待つことになつた

床し女三銃士
龍山〝南芬〟藝妓の銃後奉仕
これぞ眞に泥中の蓮

三味線持つ手も非常時には國旗を振る大和撫子として、毎日のやうに軍隊を慰問し華奢な手の節くれ立つのもわすれて〝奉仕事〟私達の祖國日本へ盡す僅かの奉仕〟と流れる汗にビショ濡れとなつて立ち働く「愛國藝者三銃士」がある——この三藝者は龍山南芬券番から左褄をとつてゐる峰千代こと川淵ヘル子さん(二)一奴こと田崎千代野さん(二)美代吉こと大和文子さん(二)の三人で、北支事變突發と同時にお互の僅か許りつゝましい貯金を持ち寄り『私達が毎日心配なく働くことの出來るのも、皆んな兵隊さん達のお蔭やサカイ、ウチ達の力で出來るだけのことはして上げんことにはアキマヘン』とこゝに軍隊慰問を申し合せた三銃士はその日から浴衣の上に赤い襷と國防婦人會の襷を勇ましくも十字にかけ、毎日軍を訪れその都度三人の持寄り貯金で慰問品の金物や飲料水や慰問品の運搬等男仕事までも引受けてはピンチ退治をやるやら、大變だよとアマキラーを買つては慰問して元氣な兵隊さん達は三人を見る度に「すまんなあ、有難う」を連發しながら感激してゐる【寫眞上から】美代吉さん、峰千代さん、一奴さん

滿洲國人から
五十圓獻金

炎熱百三十度の北支に活躍しつゝある皇軍に感謝し在仁川滿洲國人四名が獻金を仁川府兵分遣隊に獻納した、仁川府濱町一九合資會社鼎子協盛業公會主任部國新氏以下四名は七日憲兵分遣隊を訪れ「滿洲國が王道樂土の安穩な國家生活を營み我が兩人が日鮮滿合地に幸福な生活をすることが出來るのは全く皇軍のお蔭です」と五十圓を差出した

甘蔗道知事
仁川初巡視

【仁川電話】初巡視の甘蔗京畿道知事、神谷同内務部長は九日午前九時半、朱安町まで出迎へた永井府尹、二瀬署長、吉田商議會頭、村田、金兩道會議員の案内で來仁、職員一同に訓示、各官公署の挨拶廻りを終へ正午公會堂に官民百五十名を招き盛大な新任披露宴を張つた、午後三時十五分轉び自動車で歸城

京畿稲作講話

京畿道農務課稲作係では左の日割にて山口、觀石兩道技手を講師に稲作講話會を開催、指導を行ふことになつた

十一日廣州郡、十二日利川郡
十三日龍仁郡、十四日驪州郡
十六日安城郡、十七日振威郡
十八日水原郡

啞少年消ゆ

京城新堂町一八五ノ五六具龍學長男苦石君は八日朝遊びに出たまゝ歸らない同君は啞であり家人は非常に心配して九日府内各署へ搜査を願出

特話急題
—朝鮮名勝スタンプ集—
外金剛・永明寺と九龍淵 湯淵と…

☆……大金を積んで祈禱すれば、忽ち二倍或は三倍の金となる…暴利取締りの世の中でなくともそんなボロイ話に信用する者はあるまいと思つてゐたら

☆……なんと全州府南町三四奥貞娘さんといふ人、忠北生れの觀相術師車相仁に說き伏せられて大枚五千二百五十圓……つて騙つてゐるうち、まんまとそつくり持逃げされてしまつた

☆……【診名鮮典】海軍大尉に一ナムアミダブル……アイゴー法師喜雄さん

けふの天氣
曇り、俄雨、稍… 高温度三一度六分

事變前に比し
銃後の心構へを反映する街の景氣
映畫館、料理屋など寂れ氣味
取分け百貨店は痛い

暴戻支那を討つた皇軍の叫びと共に燃え上つた銃後の緒を司つた皇軍北戰の渉が北支の一角に抜かれるや、果然、半島は鐵火の如き愛國心に燃え幾多の愛國美談は綴られ、半島氏あげて内鮮一體銃後の任務にめざして邁進してゐる時、京城府内に散在するカフエー、料理屋、映畫館等の收入はどうか、北支事變を境に一寸調べてみると、

事變を境に

事變勃發の直後の七月九日前後一日の一軒平均は左の通り

◇映畫館
前 二百四十五圓十三錢(入場人員七百七十二人)
後 二百七十八圓七十八錢(同八百七人)
◇料理屋
前 二百七十八圓五十六錢
後 二百五十七圓六十八錢
◇カフエー
前 三十三圓四十八錢
後 三十六圓四十八錢
◇貸座敷
前 三十五圓四十五錢
後 三十七圓五錢
◇百貨店
前 一萬一千三百九十七圓九十錢
後 一萬四千四百六圓四十錢

で映畫館の收入が減少して入場人員が増加してゐるのは事變ニュースの關係であり、カフエー、貸座敷が各増加を示してゐるのは

懇親會など

の關係とみられ、デパートがうんと殖えてゐるのは中元の關係とみられてゐるが、更にこの收入を七月廿日を境に前後に區分して調べてみると

◇映畫館
前 二百七十八圓十八錢(入場人員八百七人)
後 二百六十四圓八十七錢(同七百五十一人)
◇料理屋
前 二百五十七圓六十八錢
後 二百廿九圓九十一錢
◇カフエー
前 三十六圓四十五錢
後 三十一圓八十四錢
◇貸座敷
前 卅七圓五錢
後 廿九圓四十四錢
◇デパート
前 一萬四千四百六圓四十錢
後 六千二百六十六圓也

と減少を示し映畫館の入場人員が今度はうんと減少してゐる、これは新聞社に於けるニュース街頭上映の關係とみられ、あとはどれもこれも減少を示してゐる中にも百貨店の收入が

半減以下に

なつてゐる事は七十萬府民の關心と決意の動向を示すものである

◇暑さの中に聖戰中の北支の皇軍慰問には仁丹が第一と各方面で重用されてゐる

移轉御通知

豫而東京市芝區田村町一丁目二番地ニ新築中ノ日産館竣工致候ニ就テハ左記各社共頭書ノ月日ヲ以テ同館ニ移轉執務可仕候間此段御通知ニ替ヘ謹告候也

昭和十二年八月十日

八月十一日	日本産業株式會社	電話銀座自六一二〇至六一二九
〃 八月十一日	日本油脂株式會社	電話銀座自七一八一至七一八七
〃 八月十一日	日立電力株式會社	電話銀座六五四八
〃 八月十二、三日	日本水産株式會社	電話銀座自七一九一至七一九九 同自六一九四至六一九六
〃 八月十四、五、六日	日本鑛業株式會社	電話銀座自六一三一至六一三九
〃 八月十五日	中央土木株式會社	電話銀座一九二一・七一九八
〃 八月十七、八日	日本化學工業株式會社	電話銀座七一六一(10)七一(10)
〃 八月十七、八日	宇部礦業株式會社	電話銀座七一六一(10)七一一(10)
〃 八月十九日	樺太汽船株式會社	電話銀座自四六五七至四六五八 同六七九八
〃 八月十九日	新興水産株式會社	
〃 八月二十日	日本硫酸株式會社	電話銀座六二五九
〃 八月二十日	チタン工業株式會社	電話銀座六二五九
〃 八月二十日	朝鮮油脂株式會社	電話銀座二八一二
〃 八月二十一日	日本産業護謨株式會社	電話銀座九二一八・六七七〇(移轉後)

帝國飛行協會後援

愛國 國防獻納大懸賞

日本中ノ小學生ハ一人殘ラズ應募セヨ!! オ國ノ爲メニナル大懸賞!! ステキナ本社ノ賞品ノ外ニ

賞品 帝國飛行協會寄贈ノ特別賞アリ!! 詳シイ事ハ

小學館發行ノ八大學習雜誌

幼年知識 幼稚園 尋一年生 尋二年生 尋三年生 尋四年生 尋五年生 尋六年生

九月號第二學期開始號ニアリ 面白クテ爲メニナリ、成績ハグングン良クナル雜誌!! 面白イ大讀物滿載、オマケハドッサリ、コノ外ニモ數々ノ大懸賞、大奉仕アリ!!

愈々明日發賣!! 賣切レテハ大變デス!! 今直グ書店へ申込ンデ下サイ!!

謹告

每度御引立に預り有難ふ存じます 偖て當十日より五日間店内改裝の爲め休業いたし皆樣に御不便のことゝ存じますが御許し下さい 尚十六日より開業の上は一層御引立の程伏して御願申上げます

本町二ノ二 明治町通り 日本人經營 支那料理 中華亭 電本局五三一九番

文部省認可 第四學年以下若干名 補缺募集 興文中學校 慶尚北道?慶州市?町

クロダ齒科 京城本町一通ビル二階

花柳病專門 本町三ノ…

昭和十二年民事第七三一號 準禁治產宣告 舒川郡…… 右者ヲ準禁治產者ト宣告ス 昭和十二年八月六日 全州地方法院群山支廳

購買入札 一、塊炭 參百噸 八月二十日入札詳細ハ八月十日朝鮮總督府官報ニアリ 平壤兵器製造所

京日案内

貸事務室 …… 京城府明治町一八 京忠ビル事務所

帳簿 ……京城府長谷川町 花月支店

女中 入用 本人來談 京城府本町五丁目 松家旅館 電話本局一九六九番

軍手 製造家募集 …… 京城府西大門町一ノ八四 常盤商會京城支店

技術員 …… 京城府水標町 東亞商會

特別案内

外務社員招聘 一、經驗の有無に不拘勞力奮闘の士を望む但二十五歳以上 一、府内在住者 希望者は履歷書持參 第一生命保險相互會社 京城府長谷川町一二二 朝鮮支店長 白石一男

白き手の人々 〔124〕

吉屋信子作　富永謙太郎繪

時の償ひ (三)

四谷の榮住町、いつか一度、途中でおまつに會つて訪れたその格子戸を、絢子は今日は一人で開けた。

手紙で既に、來訪を告げてあつたので美実が直ぐ出て來た。

『お待ちしてましたわ。』

さう言つて嬉しげに絢子を迎へた。そしてどん／＼自分の二階の部屋に導いて行つた。

『あんな事で、まつがどうしても、私の形を看屑して、たゞでも好いから奉公させて貰ひたいと申しますので、今度の小さい家にゐて貰ふ事にしました。追ひ出す時には、知らん顔をして、此方の御厄介にならせて置きながら、都合の好い時は、又家へ來て貰つたりして、ほんとに身勝手だと思つていらつしやると思つて、一度お詫びに伺ひ度いと思つて、今日上りましたの。』

絢子はきまり悪げに、すぐ口早に言つた。

『いゝえ、そんな事、氣になさいませんで、私おまつさんが、どうしてもお宅へ無給で好いから御奉公して、奥様をお慰めして働き度いといふのを聞いて、あの人らしい好い人柄だと思つて、うれしかつたんですの、それで文吉さんの不心得だつた事も、いくらか帳消しにして頂けるやうな氣がして』

美実が今度の事で、絢子に一歩近く接近したやうに、親愛の情を籠めた言葉使ひだつた。

『文吉さんは、どうしてますの、まつの話では當分、隠れさうもないつて言ふんですけれど――』

『えゝ、きつと起訴されて公判に廻されるかも知れませんね、でもそれも好いでせう、あの人は、自分が辯明出來るものなら、きつと苦しんで考へ抜いてから、立派に更生したいと言つてゐるんですの。』

『えゝ、それがあの人らしい立派な振舞ですわ、兄などと違つて、あの人は深い根本的な熱情で動いて行つたんでせうから――』

絢子が肯いた。

『えゝ、私、どうにもして、もう一度あの人を更生させて、それこそ東洋モスリンの會社の復活した時には有爲な社員になつて、勞働者にも理解のある、二度と工場に爭議など起らないやうに、あなたのお父様を御安心おさせする懐刀にでもなれたらと、私夢を描いてゐるんですの。』

美実がにこ／＼しながら、邪氣を睫まで當めつくした事は、文吉さんにも分つて貰へると思ひますわ。』

『御自分の財産をみんな提供なすつて整理なさるなんて、立派な實業家だと私尊敬しましたわ、實の名義にしたりなんかして、財産を隠匿して、逃げるんだつてあるんですつてね。』

『えゝ、その點では、母など不幸ですわ、無一文ですのよ、持つてゐた寶石から、何から投げ出してしまつたんですの』

『それで、アメリカへいらしたお兄様はどうなさるの？』

美実は氣の毒さうだつた。

『えゝ、兄も、當分局窮して行つただお金はあるんですの、それ以上は皿洗ひか腰弁にでも働くより仕方がないですわ、それでもゐる氣なら、ゐるが好いつて、父が突放していつてやりました。』

美実は先から、何か考へつめてゐるやうな様子だつたがいひ辛さうに口籠りながらも、

『絢子さん、貴女のお母様は、寶石や何か、皆失つておしまひになつたかも知れませんけれど、その代り、良人の愛は完全に御自分お一人のものに獲充なすつたわけですわ、お父様はもう山王下の母の店へなど一切いらつしやらなくなつた筈ですのよ。』

含蓄ある言葉を美実はいつて、さすがに俯いた。

ラヂオ

水十夜【第九夜】八・三〇

今宵は京城と平壌から

京城…牛耳谿谷のせゝらぎ
平壌…謡紡に聴くさゞなみ

(京城) 牛耳谿谷のせゝらぎ ＝北漢山中腹より中繼＝

牛島の首都京城の北部に突兀たる山脈を現す北漢山は牛島の脊梁山脈たる太白山脈から出た一小山脈で全山花崗岩からなり普賢峰、文殊峰、白雲峰等の連山は岩質の節理と節層とに依つて雄規たる山容を呈し常に其偉容は雲表に聳えてゐる。牛耳谿谷は此北漢山の東方中腹にあり附近には老樹鬱蒼と繁り溪流滾々と流るゝあたり古刹多き悠久たる朝鮮の歴寺あり、軒端に揺ぐ風鈴の音も物寂れに歴無き歴史を物語つてゐる。近くに聳ゆる老樹には折ふし佛法僧の訪れて靈妙なる鳴聲を放つ事もあれば併せて此の聲をもキヤツチし得れば望外の幸と願つてゐる

(平壌) 謡紡に聴くさゞなみ ＝平壌大同江上より中繼＝

平壌は箕子以來四千年の歴史を有せる牛島最古の都邑で別名を西京又は柳京とも稱し大同江は市の東部を北より南に流れ沿岸には牡丹臺、乙密臺等の勝景を擁し流域一帯の平野は遠く北東より東南に開けて風光甚だ明朗である。殊に牡丹臺、乙密臺下一帯の江岸は楊柳繁る牛月島、綾羅島等が岸に迫り清流堅の緑肥が岸に臨んできながら一幅の名畫を見るの感がある又此浴々たる江上には片舟に浮べて此の景勝を愛でる者多く西鮮獨特の愁心歌の哀調或はアリランの歡謡等遠く江上を渡つて遊子の胸に打ち、靜かに渦く漁首に瞬けるさゞなみと共にかすかに渡る歌聲を聴かんとするものである

朗讀と歌　銃後の手帖 (八・〇五)

陸軍省新聞班提供　JOAK文藝部編輯　サトウ・ハチロー作詞　乗松昭博作曲

出演　江戸川蘭子

無敵皇軍の威力が著袖一觸、平津の野、席捲し、殘敵の掃滅にいよ／＼正義の歩をかりたてゝ居る時銃後を護る祖國の赤誠も亦一日と熾烈の度を加へて、燃ゆる愛國心はさながら灼熱の坩堝と化し、國防献金、恤兵金、愛國機献納運動、慰問文、慰問袋、千人針と谷々その度を増して行く、此の銃後の力強い叫びの慰問文の中代表的のものを選び、銃後の手帖と名付け朗詠の形式にて放送する事となつた

天然記念物めぐり

鳥取大砂丘と國立公園大山を中心として 【6.00】 生駒義博

生駒氏は鳥取縣天然記念物調査委員で鳥取商業學校教諭です。鳥取大砂丘は昔は海岸の日當りのよい水のある人の住むに適した野山で、石器時代の住居のあつたところであるが、千代川その他から運んだ砂が日本海の強風に吹き上げられてこの野山を埋めて出來上つたものである。この砂丘の中に昔の噴火口の半分缺けた跡と思はせられるやうな珍しい地形がある。此の砂丘にはコウボウムギの列を固める砂丘植物が大群落をなしてゐる。併しこの大砂丘は離華の關係上まだ指定は受けてゐない。國立公園大山の中腹のブナ純林、頂上のキヤラボク純林は天下無比のもので大山の學術的價値を高め特有の風致を形作つて居る。これは昭和二年に天然記念物の指定を受けてゐる

夏休み ラヂオ双六 6・30

第三日　京城

今日の初めの方は『京城』です。京城で何でも京城でなければ聞かれない様なものを放送すると云つてゐるさうです。詳しいことは判りませんが、何か朝鮮獨特の蓄音とか物賣りの聲とかと云ふ様なものが、遙か朝鮮の空から運ばれて來るのではないかと思ひます。サア問題は『京城』のつぎがどこになるかと云ふことですが3が出れば山形5が出れば仙台、6が出れば平壌と云ふことになつてゐます。新京はモウ済みましたからまだ山形か平壌ですが案外近い平壌あたり、行くのではないでせうか。まア放送までのおたのしみです

漫談　續足柄日記 7・30

徳川夢聲

英國皇帝陛下の戴冠式に儀禮艦として參列の光榮を擔つた軍艦『足柄』に便乘した德川夢聲氏の『足柄日記』は過日、電波により歸朝第一聲として放送され多大の好評を博したが、このたびはその續篇として五月地中海入りの一節を述べることゝなつた、夢聲氏獨特の辛辣な觀察眼は更に鋭さを加へ、底光りのする話術をもつて聴衆の…

講演 9・00

支那における列國經濟關係　神田正雄

今回北支事變の發生は支那の經濟界に一大衝撃を與へた事は勿論であつて、支那に經濟關係を有する列國の間にも直接間接の利害を生ずるに至ることは當然である、殊に最近支那が統一國家の形態を備へるに至つたので、從來不安定の支那に投資を見合せて居つた歐米各國が、交通機關の建設を始め諸多の建設事業に投資をなすの傾向を生じ、特に粤漢鐵道が英國の援助の下に全通してから鐵道建設の資金は各方面に交渉が進められるに至り、一方支那側に於ても、經濟產業の建設には外國資本によるより他なき狀況にあつたので、孔財政部長も英國の戴冠式に支那政府を代表して參列した後は、歐米列國を歴訪して支那の經濟建設の爲めに投資を勸誘したのであつたが、今回の事變勃發に際して往是等の借款は果して實現す可きであらうか、又過去に於て支那に投資したものは如何なる立場になるであらうか、是等の大體に就いて說明をして見たいと思ふのである

ラヂのプロ

十日(火) 第一放送

午前六時(東)ラヂオ體操
同六時二五分(東)全國ニユース
同六時三〇分(東)英語會話講座(七)
同七時 今日の天氣見込
同七時一分(東)朝の修養 愛誦の詩歌金言(八) 法學博士 松波仁一郎
同七時二〇分(東)ラヂオ體操
同九時二〇分(京)氣象通報(清津はローカル)
同九時五五分(東)衛生メモ
同一〇時三〇分(東)お料理講座(三)煮出汁のとり方・お汁のつくり方 芦澤千代
同一一時一五分(城)復習の時間(第二放送及釜山)京舞(四) 安奭奎
正午(東)時報外
午後零時五分(大)管絃樂、大阪ラヂオオーケストラ 指揮 福喜多鎭雄
同零時二五分(東)國民歌謠 山は呼ぶ海は呼ぶ―保健運動歌謠 伴奏 オリオンコール AKアンサンブル
同零時三〇分 ニユース
同零時五〇分(東)ラヂオ體操
同四時 ニユース(氣象通報・釜山・清津)
同六時(島)天然記念物めぐり(十三)鳥取大砂丘と國立公園大山を中心として 鳥取縣天然記念物委員 生駒義博
同六時三〇分(東)夏休みラヂオ双六(第三日)
同六時五〇分(東)コドモの新聞
同六時五五分(東)カレントトピツクス
同七時 ニユース・天氣見込・職業紹介
同七時三〇分(東)漫談 續足柄日記 德川夢聲
同八時五分(東)朗讀と歌 銃後の手帖 音樂指揮 宇賀神味津男 出演 江戸川蘭子・外
同八時三〇分(城・平)水十夜 (京城)牛耳谿谷のせゝらぎ―北漢山中腹より中繼― (平壌)謡紡に聴くさゞなみ―平壌大同江上より中繼―
同八時四〇分(東)歌謠曲 テイチク節絃樂團 伴奏 指揮 古賀政男
(イ)軸賢令(ロ)戦友(ハ)忠烈大和魂 楠木繁夫
(イ)軍國の母(ロ)銃後の赤誠(ハ)出征ぶし 美ち奴
同九時(東)講演 支那に於ける列國の經濟關係 神田正雄
同九時三〇分(東)時報・外
同九時五〇分(城)地方へのニユース(朝鮮語・釜山・清津)
同一〇時(城)地方へのニユース レコード(京城は第二放送)

第二放送

午前一一時一五分 復習時間 安奭奎
午後零時五分(大)管絃樂
同六時三〇分(大)夏休みラヂオ双六
同六時四〇分(全中) ラヂオ少年小說 李亨楠
同七時 夏期ラヂオ大學 尹元上
同八時 趣味講演 車相瓚
同八時三〇分(城平)水十夜(第九夜)全國中繼
同八時四〇分(城平)京平納涼リレー
同九時 モダン才談 金元浩

あすの聞き物 十一日(水)

午前七時一分(東)朝の修養 愛誦の詩歌金言(九) 矢野恒太
午後零時五分(東)落語
同六時(京)天然記念物めぐり(十四)京都・嵯峨
同七時三〇分(熊)實驗と講演『大地を打診する』―京都帝國大學火山研究所阿蘇山上觀測所より中繼―
同八時(東)ピアノ獨奏 レオニード・クロイツアー
同八時三〇分(札)水十夜(第十夜)忍路高島海岸の波の音
同八時四〇分(東)ラヂオヴアラエテイ

京日特選棋譜 (6)

五段 小澤了正（先二 先番）
二段 岡谷三男

白六十より黒七十五迄

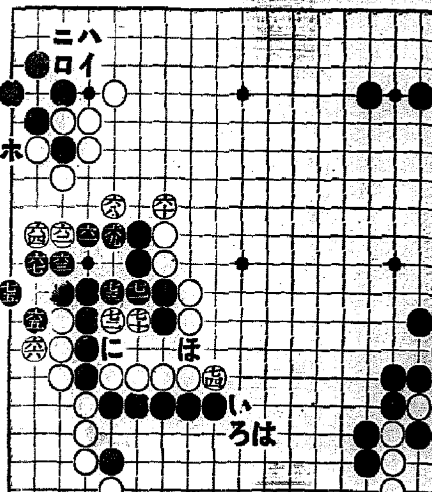

額面受入　覆面道人

昨日最後の一手は、白六十であつた。その白六十は左側の黒九子を完全に外部へ進出を阻止し、また右面に堅固な城塞を築いた兩面効果である。本日は黒六十一と始まるが、その黒六十一は、事業失敗後の、二階借りでも早く納りたい、と云つた形である。

土鍋生活

次に白六十二は、以下黒七十五と、黒に逃うもわと大鍋だけ位の生活を與へ、更に明日、白(い)黒(ろ)白(は)と、白は此の二段構によつて(は)より右から上とうその黒陣の脆弱も期待され白六十二の目的も輝く達成であつて、此の所白の成功裡……と道人も額面通り頂戴しよう。

攪亂性に乏しい

然し白六十二で先づ六十八の點に動き、以下譜の如く白七十四迄が合理的である。それは白(イ)黒(ロ)なは白(ハ)黒(ニ)白(ホ)と、これに黒はホトホト困る關係もあつて、白六十二と行きたくない。だから黒六十七は(に)と詰まる悪手された機會であつたのだ。即ち白に七十四を與へない攪亂性に缺けてゐた。

疑問解決

處で白七十四を、例へば七十五だとどうなるか、と初心者に疑問もあらうから、白七十四を七十五なら、黒は(ほ)。そしてその黒(ほ)を黒一とした左の參考圖を見られたい。以下黒五で黒は取られない。即ち白の失敗である。

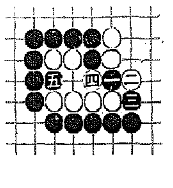

大阪商船仁川出帆

阪神行
八月十五日 第七原田丸
八月十八日 神安丸
八月廿一日 大明丸
名古屋・京濱行
八月十五日 華山丸
鎮南浦・安東行
八月十一日 白山丸
八月十四日 神安丸
内外各港行接續運送貨物取扱致候
大阪商船株式會社仁川代理店 株式會社 慶田組
電話 四一一番 二一一番 九八四番 二七一番 二〇番 二七八番 (出荷)(入荷)(宿直)(現場)

仁川港出帆豫定

阪神行 汽船之部
大新丸 八月十三日 十三日
阪神・京濱行
喜春丸 八月十八日 二十日
關門又ハ阪神行補助帆船之部
第八若吉丸 八月十日 十一日

朝日組回漕部

關門又ハ阪神行
第七永徳丸 八月十一日 十二日
辰馬汽船株式會社仁川代理店
仁川府本町四丁目二番地
株式會社 朝日組回漕部
電話 六八二番 九六四番 五二九番
棧橋 五一六番 現場 五七五番

朝鮮郵船定期出帆

乗客貨物中食付
東京行（關門、横濱、名古屋、清水、東京）金泉丸 八月十一日
阪神行 大興丸 八月十日
鹿児島行（博多、長崎、鹿児島）

近海郵船仁川出帆

上海行 櫻島丸（釜山、清津、青島、上海）八月十日
青島行 釜山丸（芝罘、大連、青島）八月十六日
鎭江丸 八月十三日
岐阜丸（釜山、大連、營口、高尾）八月二十日

沿岸郵船出帆

海州行 漢江丸 八月十一日
沿岸船 臨時出帆 延坪島臨時出帆
鎮江行 毎月十回往復 龍湖島寄港
德積丸 佐齊丸
仙甲行 毎日出帆 富川、靈興、九里浦、白石浦臨時寄港

内鮮運輸船出帆

阪神行 朝運丸 八月二日 三日
阪神直航 長谷川丸 八月四日 五日
朝鮮郵船株式會社代理店　日本郵船株式會社代理店　近海郵船株式會社代理店　大連汽船株式會社代理店
朝鮮運送株式會社仁川支店回漕部
電話代表番號 五〇〇番 沿岸部八〇四番

阿波共同汽船出帆

威海衛、芝罘、大連行
利通號 八月廿二日 午後出入港
第三共同丸 八月八日 午後出入港
鎮南浦、大連、天津行 八月十八日
大和組回漕部 仁川府海岸町 電話 二〇〇番 三五三番 現場 七〇七番
芙蓉丸 八月五日 六日 各船共都合ニ依リ關門、瀨戸内海各港ニ寄港ス

長山丸（大連直航）八月十一日 十二日 午後入港 午前出港
第三長山丸 八月十九日 二十日
▲朝鮮鐵道局主管ニテ乗客貨物取扱ス
乗客切符發賣所 京城三越支店内 ジャパンツーリストビユーロー案内所
代理店 仁川府海岸町 野口商會 電話二四番

朝鮮郵船仁川出帆

○西鮮航路（▲印ハ乗客扱ヲ為サズ）
○東京行 金泉丸 關門―名古屋―清水―横濱寄港
興東丸 仁川十一日 鎮南浦十四日 仁川十六日
○大阪行 大興丸 新義州三日 鎮南浦四日 仁川八日
○北部線 博多―關門―神戸寄港
新義州五日 鎮南浦八日 仁川十日
漢城丸 新義州十五日 鎮南浦十八日 仁川二十日
○南部線 釜山―關門―神戸寄港
榮江丸 仁川十日 群山十一日 木浦十三日
漢江丸 仁川十二日 群山十五日 木浦十六日
○鹿兒島行 釜山―博多―長崎―三角寄港
錦江丸 仁川九日 群山十日 木浦十三日
○博多直航船 長崎―三角寄港
慶昌丸 大連八日 仁川十日
○上海・青島行
釜山丸 仁川十六日 鎮南浦十七日 釜山二十日
○大連急行
錦江丸 仁川十三日 大連十五日
慶昌丸
○大連・青島行
仁川四日 鎮南浦五日 大連六日
會寧丸 仁川九日 鎮南浦十日 新義州―芝罘― 營口寄港
○西鮮北鮮行 元山―城津―雄基寄港
釜山丸 二日 鎮南浦一日 釜山五日

○北鮮航路
○横濱急行 東京―名古屋―大阪―神戸 大阪商船―關門―阪神
△大河丸 雄基二日 清津一日 關門コース
○東京行 江原丸 釜山―關門―名古屋― 清水―横濱寄港
○急行船 雄基四日 清津五日 元山七日（元山ヨリ名古屋直航）清水横濱寄港
城京丸 雄基五日 清津七日 元山十日 釜山―博多―關門―神戸寄港
○大阪行
金剛山丸 雄基三日 清津四日 城津五日 元山七日
新榮丸 雄基九日 清津十日 城津十二日 元山十三日
慶安丸 雄基十一日 清津十二日 城津十三日 元山十四日
○新潟行 長白山丸 元山五日 城津五日 清津六日 雄基八日
○敦賀行 新潟―舞鶴―敦賀
慶安丸 雄基五日 清津七日 城津八日 元山八日
長白山丸 雄基三日 清津三日 城津五日 元山六日
○清津行 金剛山丸 元山十日 清津三日 雄基三日
○上海・青島行 釜山丸 清津十日 雄基十二日 釜山十四日
日本郵船定期出帆
歐洲行 照國丸 横濱 神戸 門司 八月十五日 八月二十日 八月二十一日
桑港行 龍田丸 横濱 神戸 八月十八日 八月二十日
沙市行 平安丸 横濱 神戸 八月十六日 八月十九日
濠洲行 筥崎丸 横濱 神戸 長崎 八月二十六日 八月二十二日 八月廿三日
◇本郵船乘船御申込は弊社に御願致します
京城府南大門通り五ノ一 朝鮮郵船株式會社
代表電話本局(2)四一九五番
釜山支店 大橋通 代表電話長四〇一三番
元山支店 海岸通 代表電話長一三四番
仁川出張所 港町 電話長三五一番
北鮮出張員 清津府北星町 電話長二八八七番
京城代理店 朝鮮運送支店 電話本局(2)五一一一番
鎮南浦代理店 朝鮮商工會社
仁川代理店 朝鮮運送支店
群山代理店 群山海運會社
木浦代理店 朝鮮運送支店
釜山代理店 大池回漕店
代理店 朝鮮運送支店
城津代理店 朝鮮運送支店
清津代理店
雄基代理店 國際運輸支店

サクラビール

衆口一致“こりや素敵”と云ふ
其の香！其の味！其の醉心地！

興味盛る
王冠サービス付賣出中
景品（王冠一ヶ毎ニ）
壹等 參圓（商品券）
貳等 壹圓（〃）
參等 五拾錢（〃）
4等 拾錢 5等 五錢 6等 壹錢 手拭
★空くじなし

櫻麥酒販賣株式會社

痛打一擊 形勢逆轉！堂々 頭痛を壓して ノーシン 凱歌を奏す

一口で のお中元

新五〇ピン ピン二本入 1円